中華郵政特准掛號立券特別認爲新聞紙類　電報掛號二五一四號

青島時報

社址湖山路十七號　電話二[illegible]號　郵政信箱一四三號

第三千零五十九號

今日本報三大張

登記證　中宣會字第壹肆肆貳號　內政部警字第陸貳捌號

發行人尹樸齋　編輯人于蕃湘

中華民國十三年九月一日發行

印刷所湖山路國民印刷局

本報價目		廣告價目	
本報	外埠	普通	特別
零售每份大洋四分 每月大洋一元 半年五元四角 全年十元	每月大洋一元二角 半年六元六角 全年十二元四角	△每英寸每日五角每月三元△全面每月二百元每日五十元△半面每月一百元每日三十元△長期廣告面議	△每英寸每日一元每月五元△全面每月四百元每日七十元△半面二百元每日四十元

賀年片

賀年卡片爲交際家必需之品既可藉以聯絡情誼並可用以互通消息本館印刷部爲供應各界諸君之需要特由滬運來大批最新式各色精美賀年卡片以備選擇新年轉瞬即屆請各界賭君早爲預備同業批發價格從廉

青島時報館印刷部啓

解決送禮問題

—儲金禮券—

美觀……高尚……鄭重……便利

贈者有崇儉之意　受者得儲蓄之益

票面分一元二元四元八元十元五種另備特式一種便客指定填寫

紅素俱備　年息四厘　隨時兌取

明華商業儲蓄銀行發行

交通銀行

政府特許之發展全國實業銀行

資本金壹千萬元

公積金二百三十餘萬元

前清光緒三十三年創辦

辦理儲蓄信託及一般之銀行業務

青島本行　中山路三十號　電話五〇一一至五〇一四　電報掛號中文六六三九　洋文CHIAOTUNG

冠縣路支行　冠縣路九三四號　電話同前

東鎮支行　東鎮威海路二七號　電話五〇一五

第一倉庫　大港商河路一八號

第二倉庫　冠縣路九三四號　電話均五〇一一至五〇一四

儲蓄部　附設中山路本行及冠縣路東鎮兩支行內

保管部　附設中山路本行內

總行　上海黃浦灘十四號

外埠分支行

南京。下關。鎮江。武進。無錫。蘇州。觀音前街。常熟。揚州。泰縣。南通。徐州。蚌埠。新浦。蕪湖。漢口。長沙。九江。沙市。杭州。寧波。紹興。餘姚。定海。蘭溪。天津。北平。保定。唐山。石家莊。開封。鄭州。濟南。維縣。烟台。威海衛。龍口。瀋陽。南滿站。大連。營口。孫家台。四平街。洮南。哈爾濱。道裏。長春。吉林。富錦。黑龍江。張家口。歸綏。包頭鎮。上海南京路。上海民國路。上海提籃橋。上海界路。

金城銀行

▲資本總額壹千萬元

▲實收資本七百萬元

▲公積二百八十萬元

業務要目

營業部　定期存款活期存款往來存款通知存款押匯及其他一切事務

儲蓄部　專營整存零付零存整付整存整付特種定存活存等儲蓄事務營業獨立會計公開利息優厚責任無限

匯兌部　國內各地均有通匯地點手續簡便匯還迅速

總行　天津英租界中街

分行　北平　上海　漢口　大連　哈爾濱　蘇州　鄭州　南京　武昌　石家莊

青行　天津路元善里口　電話　經理室五一八〇　營業室三七三八

有線電報掛號均有　中文七〇〇七　洋文Kinchen

儲蓄章程函索即寄

國民政府註冊　英國政府註冊　荷蘭政府註冊

姚佐頓根除白濁丸

本醫生發明此丸藥性和平無攻伐瀉墜之弊有清毒止痛之功專治新久淋濁不論體虛溼熱或花柳傳染有痛無痛均能保證患者藥到病除永不復發購者須堅決認定(姚佐頓)庶不致誤

(各埠藥房均有出售)每料二元　半料一元

青島總經理中山路(共和藥房)(大中華藥房)

總發行所上海三馬路　姚佐頓大藥房謹啓

人人知到買便宜貨的　恒義昇襪廠

冬季大減價　贈品十四天

第二次大供獻

濰縣路

宣言

謹啓者本號鑒於島上所售各種玩具大宗均係仇貨言之痛心本號有鑒及此特向上海大中華玩具廠運到大批兒童教育玩具在此冬季減價期間凡顧客承購貨物滿洋一元者當贈最美觀之國貨玩具一件多則類推以示提倡

犧牲品買一送一

上等俄國香皂　每塊三毛

國貨媚媚霜　每瓶四毛五分

大號航空救國香皂　每塊貳毛五分

印花絲巾　每條一毛

男裝毛線襪　每雙二毛五分

男裝全羊毛襪　每雙一元一毛

花童襪　每雙一毛二分

買一送一

這不是最漂亮的禮物嗎？

三炮台是最漂亮的香烟．用漂亮的香烟送給親友最受歡迎．

三炮台香烟特備美麗精緻紙盒每盒六罐（五十枝裝）新年送禮漂亮異常

三炮台香烟

CA-371

閩逆軍以壽甯為根據進攻泰順
連日泰順慶元間時有衝突
西南通電已發出指斥閩逆擁胡宣言
陳紹寬由贛返京將親南下指揮軍事
張繼等定今日返京孫科前日晚赴菲

南京二十二日下午八時三十五分本報專電　據杭州電訊，連日泰順慶元一帶，前嘯時有接觸，共閩逆軍，以壽寧為根據地，續向泰順進攻，浦城南境閩軍，尚未再進　據半官式消息，進擾泰順浦城之軍隊，係赤匪及雜軍，約數千名，實力甚薄，刻已為浙省保安隊擊潰。

香港二十二日下午六時四十七分本報專電　西南政委會及執行部，頃已發出通電，大意謂，閩省事變，叛黨招寇，煽揚赤燄，貽國家無窮之禍，應即翻然改圖，以奠邦家，又謂，胡漢民先生宣言，洵為弭亂救亡善策，惟有扶植民權，使武力受政治之支配云云。

南京二十二日下午九時四十六分本報專電　海軍部長陳紹寬，前日赴贛謁蔣，商談時局，因事已畢，業於昨日午後返京　記者今特往訪陳氏，叩詢各方情形，據談，關於對閩策略，已得蔣委員長最後指示，我方軍艦，均已集中完竣，待命出發，閩方逆軍，實力薄弱，不足一擊，預料最短期間，即可解決云云，聞陳氏將親自南下，指揮軍事。

香港二十二日下午八時三十七分本報專電　中委張繼等四人，昨午由桂返粵，與各要人略作商談，即於四時許來港會晤孫科胡漢民等；孫科係於昨午二時抵港，登岸後即往謁胡，胡對時局意見，仍力持宣言八項，表示祇對事不對人，係於即晚離港赴菲，留一代表駐港，俾隨時與胡交換意見，聞孫歸途過港時，將與胡作最後商洽，又張繼等於今午再往謁胡，勸與中央合作，張等已定明日離港返京。

壽福間赤匪聯絡 有迫近浙邊模樣

南京二十二日電　福錦福州間交通已斷絕，逆軍確有侵浙企圖，據報，二十日晚八時，有匪六百餘人竄犯嶺頭，遍貼反動標語，經率隊堵剿，匪傷亡數十名，餘仍竄回，壽甯赤匪，與福錦有取得聯絡勢，福錦大批赤匪，有迫近浙邊模樣，聞該股匪，均係受逆方委為攻浙先遣隊。又據海軍息，閩逆軍僅四萬五千，分駐十處，決無實力犯浙，現在浙邊擾亂者，係閩所派便衣隊及赤匪。

張繼等由桂抵港 即晤孫科蕭胡等

又電　張繼二十日下午四時，乘堅如艦抵河口，二十一日晨七時乘廣三專車返省，九時半到十時許訪蕭佛成等，張繼午車即來港，與孫科會晤，二十三日晨乘傑佛遜總統輪北返，孫夫婦及楊德昭夫婦，二十一日午三時抵港，係往訪胡，談話逾一小時，孫談，此行並無使命，閩事不知其如何闢法，一班盡是胡塗虫，中央迎胡事，確有此意，彼來見胡，不過私人晤談云，晚赴伍朝樞傅秉常宴，張繼等亦到，據張云赴桂覺其建設確有良好印象，一切行動，都合理化，其寓兵於農寓將於學，足為全國模範，李白對閩甚不贊同，決不加入，李濟深赴閩，不過被人綁票云，楊談，此行係為父祝壽，並無公務，一千五百萬借款，乃粵省府事，一集團對閩決持保境安民原則，此來並無攜距款之事，一集團請增軍費，因軍事而定，約留一月北返，執行部政務會二十一日通電，略謂胡宣言為解決時局弭亂救亡不易辦法，在此訓政期間，應以政權屬諸黨，治權屬諸政府，實行劃分，然後一切糾紛可以消弭，故對胡之主張，極端贊同，深望當局屏除成見，採納善言。

香港二十二日電　張繼等四中委，二十一日七時半抵港，即赴南唐酒店晤孫科，九時半送孫上船赴菲，十一時下榻半島酒店，擬二十二日午再晤胡漢民。

又電　張繼等四中委，二十一日由桂抵港。發表談話，略謂，余等在南京留二日，與李白黃各委員均晤面，對於救黨救國意見，數度會談，已趨一致，余等目睹桂省政府，與人民合作精神，以及各種建設之進步，頗為佩慰，四中全會開會時，李白諸委當有新方案提出。余等現擬轉省，即返京覆命，在途次知胡展堂先生對時局有所宣示，余等以為凡挽救黨國之宏略，中央各同志定能竭誠討論。

又電　海軍接收福鼎，集中三郎口，沿閩各江封鎖，浙東各縣，因受戰事影響，各業均緊縮，藉省開支，銀錢業擬提前結束業務，泰順劉縣長電保安處稱，福州福鼎交通斷絕，傳逆軍有侵擾企圖，壽甯匪共較前更熾，據報偽府開釋政治犯，勾結擾浙，又據洲渚某某長報告，二十日晨八時，有匪六百餘進犯，在嶺頭周樓張貼反動標語，經率隊堵剿，匪死傷數十名，仍竄去。

又電　據航空署長徐培根氏對記者談，閩變後以余個人之判斷，預料閩決無攻粵之可能，故移其重兵於閩北，欲作孤注一擲，但我浙邊中央軍雲集，防務異常鞏固，決難得逞，現閩逆已紛調逆軍於古田一帶，移赤匪於沙縣等處，其攻浙路徑，約分三路，其一路圖向建甌浦城推進，侵入江山，第二路圖向福鼎經平陽永嘉進擾天台，第三路取道古田屏南進攻泰順景甯，現第一路於彼交通不便，彙以中央軍防務嚴密。逆軍遂由二三兩路進，而此兩路地處崇山峻嶺間，前橫雁蕩山。後係北雁蕩山與蒙括山支脈，十九路軍必須藉其爬山過嶺之技能，進窺浙境，敵方軍事上之困難情形，可以想見云云。

中國華洋義賑會 發明籌集賑欵方法
發行慈祥花簽分銷各都市 每張售二分五十張售一元

北平二十二日電　中國華洋義賑救災總會，發行一種慈祥花簽，為籌集賑款之一方法，每張售洋二分，每五十張售洋一元，積少成多，化零為整，當於黃災農賑，效益非細，此種花簽，該會自民十六以後，印過數次，風行一時，早已售罄，故此次另印一種新樣，先由名畫家繪成稿本，復由名技師雕刻銅模，中間繪一黑邊，白色十字，十字內附一飢童或飯狀，表示災民求食之意，四周分列中英文，配合紅紫黑三色，新穎奪目，用以粘貼各種公私函件，既可固封，亦增美觀，聞將在全國各大都會，各學校，各會所，各商塲分頭推銷，以期普及，際此冬節年關，固可用此簽，以作應時之點綴，然此簽非有時間性，無論何時，均可適用，凡在愛美與好善者，當無不先覩為快云。

薊密區十縣 縣長會議 已在通州開幕

北平廿二日電　薊密行政督察專員殷汝耕前日來平，向政整會報告公署成立經過，昨晨八時偕科長張毅遠等返通州，當日下午二時在署召集所屬十縣縣長舉行第一次行政會議，討論各縣行政事宜，又該署留平人員皆於昨日下午四時赴通州辦公云。

又電　據通州二十一日下午五時電話，薊密區行政督察專員公署二十一日下午二時，舉行行政會議開幕典禮，到專員殷汝耕，署員霍實，祕書長錢宗起，薊縣縣長孫維三，密雲縣長孫樹棠，通縣長張齊軍，沙河縣長曹泉，興隆縣長李英，懷柔縣長許文善，玉田縣代表曹科長，順義縣長蔚士卿，遵化縣長李造，因昨為履新日，派江科長代表，保安隊總隊長范永和，暨各分隊長等二十餘人，殷汝耕主席，行禮如儀後，由殷致訓詞，大意謂薊密區各縣自經戰禍後，瘡痍滿目，災鴻遍野，各縣長為親民官吏，應惕悟自身所負責任之重大，舉凡興革事宜，尤應恪力遵行，本區所以有行政會議之召集，其意義在斯，凡經決議各案，務須努力奉行，俾薊密區各縣人民得早蘇息等語，嗣由通縣縣長張齊軍致答詞，至三時半攝影禮成，定二十二日上午審查各縣長提案，下午討論，二十三日上午付表決，下午會議閉幕云。

郵政局添設 新儲匯局 並設副局長兼儲匯局長

上海二十二日電　郵政界訊，儲金匯業管理局歸併郵政總局後，在郵政總局下另設儲匯局，併添副局長二人兼儲匯局長。

財長孔祥熙昨晨抵滬
與滬銀界商洽
孔談決切實整頓田賦鹽稅 使人民平均負擔納稅義務

上海二十二日下午十一時四十五分本報專電　財政部長孔祥熙，於今晨由京抵滬，午刻赴中央銀行處理公事，下午在該行接見新聞記者，聞孔此來、係與滬銀行界有所商洽。

南京二十一日電　財長孔祥熙，定今晚由京赴滬，據孔語記者，田賦一項，入民國後，各地方政府任意增加，農民負擔日重，甚至終歲勤勞，不得一飽，且有將全年所獲，不够完納田賦者，本人目覩農民困苦萬狀，故就職後決心整理田賦，減輕農民負擔，一方面提高徵收洋米麥進口稅，抵制洋米侵佔市場，同時切實清理各種田賦，使人民平均負擔納稅義務，據本部主管司調查，各種田賦附加名目達數十種，蘇省田賦附加名目竟至二三十種，本人已飭部中專門稅則委員從事研究，酌量情形，以定裁減原則，其次關稅為國庫收入大宗，自應嚴加整理，以裕稅收，但對於各項貨物，何者應增應減，均須嚴密考慮，如白糖稅一項，增稅後較原有收入頓形減少，當因走私日多之故，對整頓關稅，正縝密考慮中，何時施行新稅則尚未定，外傳明年元旦增加關稅不確，再次鹽務方面，自經宋部長整理後，稅收日增，計全年收入達一萬五六千萬左右，但中國人口號稱四萬萬，如每人負擔一元，應為四萬萬元，本人對整頓鹽稅，首貴平均負擔，必使過高者略減，較低者略增，至建設鹽倉使私販絕跡等，均為整頓鹽稅不可稍緩之事云云。

蔣指示贛各機關 農村合作實施辦法
令切實推行辦理義務教育 俾改良農家生活培養元氣

南昌二十二日電　蔣指示農村合作，農村教育，及保衛團隊，三項實施辦法，分令省黨部，省政府，及四省農民銀行等機關，切實推行合作，辦理義務教育，編組團隊，俾改良農家生活，減少不急稅收，培養地方元氣。

國防會調查 全國燃料 陝建廳已函覆

南京二十二日電　陝建設廳函復國防設計委員會云，案查前准貴會公函，略開，為明瞭國內燃料供求狀況起見，附送最近三年來用煤噸數及來源調查表格十份，請轉發省立各工廠，查填彙轉，等因准此，查陝省僻處西陲，工業不振，並無大規模之工廠，所送表格，茲經分發陝西機器局延長石油官廠厚生煤礦公司等，查填呈送到廳，相應彙齊，送請查收為荷，附表三份，一，陝西機器局，十九年用焦煤二十四斤，二十二十一兩年均同，二十二年改組後，每日用焦煤九千斤，全年共計用十萬零八千斤，發動機改組前每月用黑油三千四百磅，現時每月用柴油八百五十磅，皆購自上海，焦煤購自山西永濟縣，用於煅鐵工作，二，延長石油官廠，十九年用煤二一一三，四六四噸，二十年用煤三九七，五六九噸，二十一年用煤二三五。九三五噸，均購自本縣西南五十里之石馬河土煤窰，三，厚生煤礦公司（在韓城縣），十九年產煤焦各三百五十噸，二十年各三百噸，二十一年各四百噸，均係用土法開採，此礦即所謂龍門煤礦。

東北難民救濟辦法
行政院擬定四條 先撥款十萬分配

南京二十二日電　救濟東北難民籌備委員會，以東北難民，散處華北，困苦實深，特派員來京，向中央請願，要求接濟，當經行政院擬定辦法四條，並由政府先撥十萬元，分四個月支配，其他如東北失學青年，亦正由教部調查，擬定詳細辦法，以便核定經費後，次第接濟。

畢業考試 教部令各學校 應組織委員會

南京二十二日電　教部令專科以上學校，年起，應組織畢業員會。

社論
社會經濟枯竭
＝生命亦即不值錢＝

社會經濟名詞，頗有不可思議的神祕意味，其內幕蓄有極深之學理在，不是僅從表面上研討供與求之孰過，及出與入之何超已也，從一種物品之贏絀，往往影響到其他物品之貴賤，因果所及，至使全部物品隨之漲跌，一若天意如此，非人力所能勉强者，實則一言蔽之，即人民生活力之强弱而已，太平之世，生趣濃厚，生活必需之外，計及便利，便利之外，且計娛樂，一切物品，幾皆視為生活所不可少，所以購買力逐漸高强，而他人之競製供給者，亦逐漸加多，此時無論某種物價或漲或縮，皆無甚關係，甚至全物皆貴，支出多收入亦多，全物皆賤，收入少支出亦少，正負相消，仍等於不貴不賤，此所謂社會經濟根本濃厚，稍有變動，無甚滯礙是也，今日情形則異於是，民衆立在社會，延推度日，無論在物質在精神上，皆感到生活無甚興趣，雖在家富境裕之所謂富翁，亦被環境之所刺戟，認為目下誠為美滿而前途則無甚希望，所以籌設一種事業，發現一種心理，皆是當前應景，得過且過，非至必不可缺的生活所關，則甯苟且將就，不肯多事，此乃購買力低降的最大原因，今日民衆中，豈無一二富豪，亦不過在經濟枯竭的社會上，如一株枯樹之殘留一葉，一個竭澤中餘潤一隅，而環顧大量同胞，盡是生活要素之不足，安有餘力購買次要物品，噫，生命不值錢矣，尚有何物可值錢乎。

據濟南通訊謂，市面各業蕭條，已達極點，商店倒閉，日以加多，食糧問題，亦同樣運命，而谷賤傷農之原因，並非由於農村豐收，生產過剩，及運轉不靈，銷路停滯等，乃因社會經濟枯竭，民衆無錢，故購買力降至最低限度，政府與紳商，設法挽救，先安定農村經濟，則都市自免恐慌，噫，此種現象，正所謂農村破產，破產云者，取譬於人家之產業，外面欠債，可由家產作償，至債過於產，不足償還，則全出其產，任債主分取，以表示此外之盡絕矣，農村經濟之產，乃為民衆生活之力，今則受各方面之剝削壓榨刼奪侵蝕，生活已無其力，就是說，除性命外，他無所有，故云破產也，今之農村，今之社會，皆是掙扎生活，其他與生活稍涉間接者，皆不敢顧及，則購買力安得不低減，市面安得不蕭條乎，濟南官紳籌畫挽救方法，當然能收相當效果，然根本挽救之道，恐不在此，似當問社會經濟何以如是枯竭，民衆生活興趣何以如是低落也。社會狀態，就是民衆爭求生活的描寫，政府操握政權以統治民衆，也就是利用民衆爭求生活的興趣，使覺有最大希望，在其將來，民衆對政府之發號施令，不敢抗違，也就是貪戀的自己生活，所以相安無事，各奔各途，今社會經濟既已枯竭，使民衆感覺無趣，則結果所在，豈僅購買力低，市面蕭條而已，恐將有更嚴重問題，隨之發生，所以今日根本挽救之法，首宜調查破壞社會經濟者是何人何事，而澈底解除之，無疑的致經濟枯竭之人，是貪官污吏，致經濟枯竭之事，是苛捐雜稅，貪官污吏以苛捐雜稅正在加緊搜刮，同時政府紳商，乃儲押貨款，買賤賣貴，以救濟之，即能奏效，亦所得幾何，况生活的興趣，終不能使之濃厚，則購買力亦終無由而提高，不久的將來，政府與民衆，同歸於盡，則破產云者，又豈僅在農村哉，噫，以本市論，市內人民，費錢吃飯，幾不知農村經濟詳情，然大小商店，聞已倒閉百餘家，年關在即，恐尚有大量倒閉者在新春發現，而報載有以商號私自歇業，手續不合，不得官府許可，將不之准者，噫，好好營業，誰願歇之，何不將致其歇業之原因，加以考慮，為之掃除也。

國聯秘書長愛文諾 在法國外委會中 演講國聯之病源
主張改良國聯工作方法 英外相西門已啟程赴羅

巴黎二十一日哈瓦斯電　衆院外委會開會，由國聯祕書長報告各方如何批評國聯之弱點，其注意之點，特別為(一)國聯中各國權利之平等，(二)修改和平條約，(三)國聯盟約與凡爾賽條約之相聯，愛文諾以為國聯會弱點大可就各方批評予以改革，而不必牽動國聯之基本原則，蓋此項原則終當予以維持也，渠意國聯之病源在其工作方法之不善，若能改良工作方法，則各方譏評即自然停止，愛氏結論謂國聯仍為國際所需要，故應令其存在，愛氏詞畢，外委會主席赫里歐氏將法德兩國交換意見之事，提出報告，該會旋表示希望政府於衆院閉會前，對法德談話情形及其所擬採取之辦法，完全明白宣布，議員佛雷布謂法德直接商訂互不侵犯條約，殊有危險，因一九三二年十二月十一日日內瓦之宣言，並非不願法國安全逕以軍備平等允許德國也，且法德英義四國，會再度鄭重宣言，德國與法國及比利時之境界，已由英義兩國加以担保，各國對於此事，應維持現狀，不得引起問題，有此兩層，故法德兩國另訂互不侵犯條約，殊覺不宜也，按佛雷布所指之兩層，第一為上年十二月間為挽留德國參加裁軍會議時，英美法德義五國公同發表之宣言，第二為洛迦諾條約。

羅馬尼亞京城二十一日哈斯電，法政府請外長迪杜勒斯可前往巴黎，商談國際時局，迪氏業已正式接受，但首途日期，尚待決定，又波蘭外長貝克，定於明年一月底前來羅京訪問羅國當道云。

倫敦二十一日哈瓦斯電　內閣舉行每星期例會，會議時間幾全用於討論西門日內赴歐洲大陸一事，關於此事，閣議上曾採取一種關於手續上之重要決定，即西門定於今日上午，先赴下院發表宣言，下午一時四十五分啟程赴法，下榻於巴黎英國大使館，至星期六再赴日內瓦，再由該處逕赴義大利之喀卜利地方休息，大約須俟起程回國時，始與墨索里尼會晤，因是時英國駐德大使斐浦士始可以該大使與德外長行將接洽之結果，向渠報告，西門再以斐氏之報告，與彭考對渠表示之意見，互相對照，如是則法德雙方意見，可同時轉達墨索里尼，而西門又可確知義大利對於裁軍及國聯所採之政策，此即西門赴歐陸之主要目的也，一班印象，以為內閣會議係對西門重行表示信任，俾得進行外交談判，而將初步談判時未予以結束，在此初步談判之時期以內，英國不過從事調解而已，西門將於明年一月七日回英，由此觀之，則英內閣究竟取何態度，必俟西門歸國報告之後，始能決定，其時當在明年一月中旬，裁軍會議重行開會之時，昨日下午西門會與法國駐英大使考賓晤談甚久云。

羣龍失首之西藏 中央極為重視
藏中共分親英親華兩派 汪電召班禪即入京會商

南京二十二日電　達賴喇嘛逝世後，其政教大權，雖交由立倫噶廈代理，但藏中原有親華親英兩派，親華派以哲邦，色拉，甘丹，三大寺為中心，此派對于佛教，信奉甚堅，對中藏關係，了解亦較深，可稱為元老派，親英派以馬基為中心，此派人物，多係留學英國。受有軍事訓練之青年軍官，歷年康藏糾紛。均為此派所主動，達賴為人甚明敏，故雖處各派爭鬥之環境中，尚能竭力維繫，現達賴既逝，羣龍失首，故中央對於藏事前途，甚為重視，聞行政院長汪兆銘，對參謀本部前次提出遣派熟悉藏事而又為藏人所信仰之人物如溫宗堯之流，為中央大員，入藏宣慰之建議，至為重視，現正加以密切考慮，至於班禪喇嘛，經國府任為西陲宣化使，汪為詳詢一切起見，已電促其即日入京。

政府現向英國 訂造輪船四艘
在英格蘭與蘇格蘭分別製造 每隻約在六千至八千噸左右

倫敦二十二日路透電　中國政府，現向英訂造輪船四艘，二艘在英格蘭　公司建造，二艘在蘇格蘭　公司建造，聞該船噸數，每隻約在六千至八千噸左右。

察東日偽軍仍未退
我軍配置嚴密
張允榮親赴前方視察 平當局現仍繼續交涉

北平二十二日電　第二十九軍駐平辦公處處長劉賓夫對記者談，察東日軍，迄無撤退形式，察省當局現正靜候政整會及軍分會向日使館交涉，察東我軍配備，極為嚴密，張北警備司令張允榮，二十日晚赴獨石口視察該部配備情形，又據關係方面談，日軍似循强行駐兵多倫舊例，不問我方同意與否，永久駐軍於沽源以北喜峯砦一帶。

又電　察東喜峯砦附近偽軍二百餘人，截至二十一日止，平當局方面尚未接到撤退之報告，因熱河邊境土匪甚多，日方為確保熱省安甯起見，於喜峯砦附近有留一部武裝駐守之必要，但於土匪肅清後，即可撤去，并無侵入察境之企圖等語，我當局現仍與日方交涉，請其迅令日偽軍早日撤退，以免引起誤會。

實部於昨晨九時 開鋼鐵廠會議
與德商所訂條約修正通過 一切開辦計劃均大體決定

南京二十二日電　實部召開之鋼鐵廠會議，今晨九時開第三次討論會，將與德商所簽立之合作草約，逐條討論，均修正通過，下午續議購置機件辦法，決定聘請專家，幫同估價，借款數目，須視購置機械價值數量，方可核定，利息由七厘減為六厘，鋼鐵廠一切開辦計劃已大體決定。

內黃視察蒙古報告 全文即可脫稿
上半部報告內蒙情形 下半部建議治蒙意見

南京二十二日電　此次中央派黃紹竑赴蒙宣慰，偽時計歷二月，黃氏返京後，即將內蒙最近政治經濟文化各方面情形，擬具詳細報告，具呈中央鑒核，該項報告書，共分二部，原文甚長，上半部報告內蒙情形，下半部建議治蒙意見，關于文化牧畜等事業，均有具體建議，報告全書，日內即可脫稿云。

偽又託滿鐵 承修鐵路
總工費定為七千六百萬

大連二十二日日本電通社電　「滿洲政府」現使滿鐵承修次述三條鐵路，其總工程費定為七千六百萬圓，一，圖門牡丹江路，二，古北營子凌源路，三，北安二站路。

綏省府積極 改良牧畜
在武川設立牧場 特聘請專員設計

歸化二十二日電　綏省府在武川淖爾梁地方，設一牧場，竭力經營，頃由晉購美利奴羊種百頭，由晉交城起早，行三十五天，由二十一日到綏，日內運武川牧場，馬羊種到綏，傅作義及建廳長馮曦親往檢查，對牧畜改良，請專員設計。

邵力子昨日 由京返陝
開發西北等問題 已商得具體結果

南京二十二日電　陝主席邵力子以在滬事畢，於昨日由滬返京，今日上午返陝，據邵對記者談，開發西北建設實業水利交通等問題，已得具體結果，今後當按步實施，至四中全會開幕日期，距今尚有一月之久，本人屆時是否來京參加，現尚未定云云。

公路局積極 完成各路
湘粵宜坪段 明春可通車

長沙二十二日電　湘粵公路之宜章至坪石一段土路，完全竣工，明春可通車，又訊，公路局本年測量路線，總計一千七百四十餘里，已完該局向銀行界借款五十萬元，俟完成各路工程後，即可全部通車。

肺癆療法新發見

肺癆菌之形狀及其抵抗力

肺結核菌(即肺癆菌)係桿狀之細菌。其體形眞直，或稍彎曲。長徑約一迷達百萬之一五，非肉眼所能見。慷一定之方法。以乾燥之手段。製爲染色標本。用六百倍至一千倍之顯微鏡檢視之。始克窺知。實爲極小之物也。

肺結核菌之抵抗力。非常强盛。推知其抵抗力之大小。爲肺病豫防及治療上之最緊要者。結核患者之痰。放置空氣中時。結核黴菌之生存。可達半年以上。置於光線缺乏之暗室內。則一年以上。尙得保其生存。此種黴菌。對於寒冷之抵抗力。尤爲强大。遇攝氏零下十度之寒冷。經六七星期而不死。對於溫熱之抵抗力。亦較他種黴菌爲强。他種黴菌遇攝氏六十度之溫度。經二三十分鐘。便行死滅。而此種黴菌。須八十度之溫度。經二三十分鐘。始克死滅。惟對於日光之抵抗力。最爲孱弱。遇直射之日光經五六分鐘便死。遇攝氏百度以上之溫熱。一二分鐘便死。若就消毒藥而論。肺病患者之結核。在二十倍石炭酸水中。歷三十秒鐘而死。在百倍石炭酸水中。一原分鐘而死。在千倍昇汞水中。歷十分而死。

肺癆病是人類的大敵

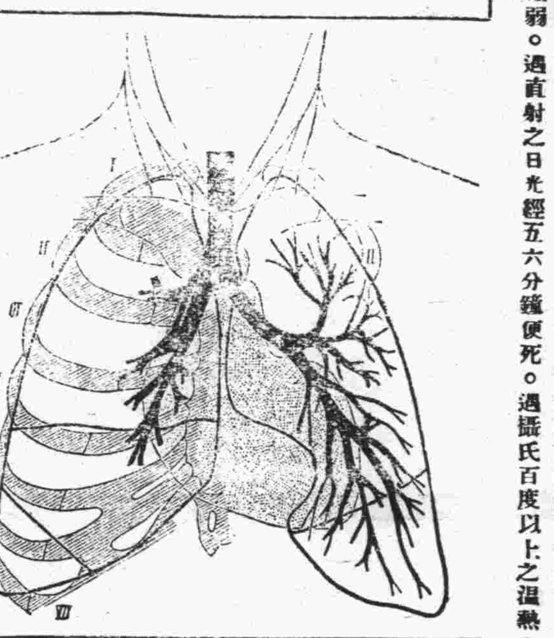

三那星是肺病的救星

肺結核「即肺癆」之原因是結核菌。而此菌一入人體內。則於該處防禦成結節。以斷血行之路。又結核菌能分泌一種抗酸性蠟質。包圍其體以菌之一切外來藥力之侵入，故雖用種種殺菌藥。內服或注射終不能達到其病。便實體。歷來醫家所慣用之自然療法。對肺症療法。理學的療法。血清療法。藥劑療法。及其他一切治療法等。尙未完全成功。而肺癆無藥之說。遍滿於一世者。因未知此深奧學理故耳。由此現代結核學者。根據上述之學理。繼續研究。不遺餘力。結果竟成此殺盡肺菌之化學聖劑。名曰三那星。Sanosen 此藥係遵肺癆菌發明者德國考克博士與肺癆菌脫蠟術發明家德國柏格爾博士之最新醫理而發明成功者。據現下德國瑞士及其他各國諸肺病療養院之實驗報告。此藥有滲透肺病竈之結節及溶解蠟質之所用。兼具有殺菌力。能醫治一二三期之肺癆。確有萬試萬靈之特效。在中國。業經國民政府中央衛生試驗所化驗。藥性和平無毒。絕無任何副作用。

△△各埠大藥房均有經售▽▽

贈書 來函註明詳細地址姓名寄青島郵政局信箱二十號美商愛世開洋行廣告部即奉贈肺病療養指導新書及三那星詳細實驗報告書二冊

遠東總經理美商愛世開洋行青島分行 廣西路二十一號 電話四九二一

補腎强壯劑

腎氣丸

奉贈補腎秘方三十萬冊

青島廣西路二十號 佛慈大藥廠華北分發行所

藥房均售

中山路福祿壽隔壁

元成商行經售

國產毛織品

全毛西裝衣料
特色女裝大衣呢
時新女裝旗袍料
輕柔溫暖五彩絨毯
真正駱駝毛大衣呢
清水純淨駱駝毛絮

胡蝶女士香煙

一九三三年電影皇后

上海中國福昌煙草公司出品

山東總經理青島華大煙行

▲每包售洋五分▼

青島總批發處 天津路恆豐祥 電話三六四八

秘製 咳嗽藥水說明書

秘製咳嗽藥水爲本藥房所獨發明之化學藥品以之治氣道各種痰症及止炎等患非常靈效蓋性能化痰宣氣止發開發凡患咳嗽而痰不易吐出以及乾嗆久咳胸膈疼痛用本藥治立見痰化氣平吐出甚易疼痛全消一切黏痰皆化爲水痰化而咳亦自止誠爲咳嗽治本之靈藥也

主治

新久咳嗽 哮喘氣逆 痰迷心竅
老積頑痰 痰核痰塊 驚驚咳嗽
百日咳症 傷風咳嗽 肺癆險症

服法

本藥氣味甘芳性質和平無論男婦老幼均宜服用孕婦不忌分單雙料二種

成人服法 單料一日三服每服一格 雙料一日三服每服半格

小兒服法 單料一日三服每服半格 雙料一日三服每服四分之一格

共和大藥房謹啓 青島中山路二十三號 電話三一〇五三

Pebeco Tooth Paste

Nivea Skin Oil

德國培被口牙膏 愛味阿潔皮

培被口牙膏之所以異於他種牙膏者在其能消滅口中菌類不傷口腔之粘膜與牙齒之磁面其功用能保持甚久

又愛味阿潔皮油功能清除毛孔內一切污穢使血脈流通强健皮膚等功效不勝枚舉至其芬芳清爽尤其餘事欲保持建康者曷不試之

各大藥房均有出售

青島批發經理德商方濟公司 取引所十二號電話四七七二

國營招商局 普安特別快輪

常川來往上海青島航行日期表

十二月十九日	上午九時開上海
十二月二十日	下午一時到上海
十二月廿三日	上午九時開青島
十二月廿四日	下午二時到青島
十二月廿六日	上午九時開上海
十二月廿七日	下午一時到上海
十二月三十日	上午九時開青島
十二月卅一日	下午二時到青島
一月二日	上午九時開上海
一月三日	下午一時到上海
一月六日	上午九時開青島
一月七日	下午二時到青島
一月九日	上午九時開上海
一月十日	下午一時到上海
一月十三日	上午九時開青島
一月十四日	下午二時到青島
一月十六日	上午九時開上海

每逢星期日到青島星期二開上海每逢星期三到上海星期六開青島

普安輪船 停泊大港一號碼頭 電話撥一一〇接普安

青島分局 綏遠路十三號 電話五二九五

青島市政府購辦委員會通告 第六二〇號

案查本會現擬招商標辦工務局購李村白沙河兩水源地用煤各商有願承辦者可自本年十二月十八日起每日於上午九時至十二時逕來本會領取標單及說明書等件詳爲閱覽即將該項價格切實估計填註封固以便投標此項標函統限於十二月二十六日下午二時投遞本會即時當衆開標過期標函概作無效特此通告

中華民國二十二年十二月十六日

青島市政府購辦委員會通告 第六二二號

案查本會現擬招商標辦工務局修築溝馬虎窩附近觀城路北段等處道路工程各商有願承辦者可自本年十二月十八日起每日於上午九時至十二時逕來本會領取標單及說明書等件詳爲閱覽即將該項價格切實估計填註封固以便投標此項標函統限於十二月二十六日下午二時投遞本會即時當衆開標過期標函概作無效特此通告

中華民國二十二年十二月十六日

尚實英文夜學社招生 廣告

宗旨：授與肄業者實用的英語文之基礎學識

班級：暫設三級：初學者，曾習英語文一年以上者與曾習英語文二年以上者各一級，每級招生兩班，每班十二人，

課目：讀本，會話，習字，文法，作文，信扎・

時間：除星期日及政府規定放假之紀念日外每日下午六時半至八時半上課・

學費：每月二元，每月上課時先交齊・

開學日期：民國二十三年一月十日起・

報名日期與時間：即日起，二十三年一月八日止・

報名費：報名者先交報名費一元，上課後抵作學費，不上課者拒絕發還・

報名處與校址：江蘇路十九號內院・

附：各班人數不滿八人時得延遲上課日期・

如有詢問事件請於每日下午六時至七時駕臨本校接談

欲宜高等壽板者注意

本廠新由四川雲貴閩浙各省運到高等壽板材料如蒙賜顧無不特別減價出售茲將各貨價目開列於後

江浙香樟四獨套棺 雲貴金絲楠四獨壽板
四川四獨香杉花板 四川杉木四獨壽板
福閩杉木四獨壽板 江浙香樟木四獨壽板
山東柏木四獨壽板 山東秋木四獨壽板
川廣杉木八仙十頭壽板 驛閩杉木八仙十二頭壽板
山東柏木八仙十頭壽板 紅白松各種壽材

本廠兼做新式木器樟木箱子包做油漆彩畫粉刷房屋各種做成漆好的棺材價格外便宜

青島恩縣路三十八號 舜成木廠東記謹白 借用電話四零七三號

Veramon Schering

凡拉蒙

乃絕對安全且奏效 神速之止痛劑 主治

頭痛，牙痛，月經痛．

律師盛家亘受任協順興董蔭餘堂常年法律顧問

本律師茲受任協順興董蔭餘堂聯合聘爲常年法律顧問嗣後如有侵害上開當事人財產營業信譽及其他應享一切法益者本律師當盡依法保障之責除訂約外特此通告

事務所中山路一六六號電話五二九七號

賀年電報

電報賀年 迅速簡便 情意誠敬 取費低廉

開放日期 發往國外者自本年十二月十四日起・至明年一月六日止 發往國內者照交際電報辦法辦理・日期不拘・

價目 國外照尋常價目三分之一收費（香港，澳門四分之一收費）每電以十字起碼 國內本省每字二分隔省每字四分每電以二十字起碼

發電處 全國各地電報局及無綫電台

詳情請向各地局台詢問

（交通部青島電報局無綫電台奉命謹登）

美容學社

青島初次出現 —男女之大幸運—

皮膚之斑點面孔一切斑痣皆能教之除去使粗糙而轉嫩柔

教師在法美容學社畢業在最短期內能使你自己轉爲美貌且能輔助外人

報名處 中山路十三號三達洋行 明年一月二號開學

青島市公局通告 第三號

案查在二十年五月二十二日以前所有各車主向公用局及本局所領各種車輛（公共長途自用營業各種汽車脚踏車脚踏汽車人力車馬車）號牌當時保用押牌費制度以備車主將來繳銷號牌時按其完好與破壞分別發還或沒收其押牌費現查此項押金制度早已於二十年五月二十三日公布修正規則時改爲收費制度而前項押金尙在存儲亟應清理以資結束茲將規定清理辦法列後仰各遵照毋誤特此通告

清理辦法

一，自本年十二月十一日至二十三年一月十日爲清理之期，

二，凡在二十年五月二十二日以前無論在前公用局及本局領各種車輛號牌如在此清理期內繳銷經本局檢驗完好無缺者即發還其押牌費破壞者沒收其押牌費，

三，如在清理期內不來局繳銷牌號者即一律將其押牌費改爲收入費（將來不再發還）

夏向齋緊要啓事

鄙人所有一切對外事件及銀錢往來除惠東讓度地皮契約外均由鄙人親筆書或簽名蓋章向無不簽名者曾有某君乘鄙人未在家稱爲代辦事項將圖章從差役誆去如有發見僅蓋鄙人圖章而無鄙人親筆書寫或簽名之字據契約等件鄙人概不負責特爲登報聲明此啓

眞空式防火彈 劇烈火焰瞬時可滅!!!

△△眞空式防火彈之威力各界▽▽
△△均認爲有理想的撲火利器▽▽

防火彈乃以數種化學藥品造成之化合液如將投入猛烈火焰內，即由該彈瓶內溢出藥液。在火焰劇烈中變爲一種不傷害人畜發生不燃性瓦斯質能將猛火瞬時消滅

◎防火彈之特點◎

▲效力極大。使用捷便。攜帶方便▼
▲不傷人畜。經久不便。自動消火▼

每瓶只售大洋五圓八角正

青島濟南路門牌八十三號 德祥泰號經理 電話三〇四七號二六〇八號

膠濟鐵路減收鮮貨包裹運費廣告

本路爲提倡鮮貨包裹運輸起見，自十二月二十三日起，凡隨客車運輸鮮貨，如鮮魚類，鮮肉類，鮮瓜菓類，鮮菜蔬類，一律按廉價六折收費，特此廣告

吉房出售

茲有齊東路新二十四號樓房一座大小十餘間電燈自來水澡盆飯廳冷熱水管及水櫃等設備俱全因本業主供職他鄉擬將該房及全部空地五百七十餘方步廉價出讓如有合意者即請到東方村飯莊孟經龍處電話五〇四一接洽並有匯泉特別建築區空地廉價出讓有要者亦請前來本號接洽

業主王徵紱啓

東方村飯莊啓事

地址常州路龍口路轉角 電話五〇四一

本飯莊開設以來久爲社會士女所讚譽現在新樓落成格外擴充範圍房間設備力求新穎並以重資新聘廚師扭北烹調茲將本飯莊之優點開列于下地位幽雅空氣澄新水色山光風景宜人山珍海錯應有盡有月由市內赴浴場海場或遊炮台遊公園者皆爲必經之地就此憩息隨意便酌或開盛筵以享佳肴而適口景象悅目有靈宜仙境之概無城市煩囂之氣俗崇 惠顧無任歡迎

不孕的救星 求男的神藥

寶星牌保生藥片

保你用後即孕孕即生男

德國瓦米樂藥學博士監製

青島中山路 德國大藥房總經售

歡迎外埠分銷處

送禮的研究

我們在社會上交際，餽贈是少不了的，究竟以餽贈什麼爲最相宜呢？這却不可不研究；既要能引其受贈者的感美，又要能表示彼此的情誼，還要能永久保存，留作紀念，經濟也是不能不注意的，合乎這幾個條件的，只有文字，不但要作的好，寫的好，紙張却也不能不講求，用好的箋紙，寫起來更是生色不少，敝公司有鑒於此，特由蘇州選運蘇裱；『泥金』『珊瑚』『銀泥』『藏經』『雪泥』各種對聯，立軸，以供各界社交的需要，並運到各種『海月』『羅地』『薛濤』信箋信封高等『自來水筆』『鉛筆』『墨水』以及上等教育用品名目繁多，不及備載，定價尤爲克己在敝公司文房部發售，如蒙光顧，無任歡迎！

地址天津路

青島國貨股份有限公司謹啟

電話　二樓五二八四號　三樓九三一三號

青島協源盛
新屋落成開幕紀念

敬啓者敝號新屋落成定於本月十三日正式開幕爲酬答顧主雅誼起見特將各貨廉價扣折出售并歡迎各界蒞臨參觀

錢鈔取引部　電話三一二二　二八三九　五二四四　二五二三

日用百貨部　日用百貨化妝物品廉價出售照碼不扣

皮貨綢緞部　敝號代理上海緯大絲織廠永綸綢廠華綸綢廠三大工廠綢緞所有皮貨綢緞一律照碼八扣

新址中山路九十三號　電話三四五四號

永和綢緞莊

濰縣路五十五號

電話三四六六號

報告

冬季新穎衣料續到

本莊經營綢業三十餘載對於各廠絲織研究有素近爲擴張營業計業已遷移新址所到名廠之綢緞毛織之呢絨無不提選上乘爲提倡推銷起見概將各貨削價出售惠顧盍興諸君乎來

本莊主人謹啓

代客定製男女大衣

特備精美餽送禮券

陳列明晰　歡迎惠顧

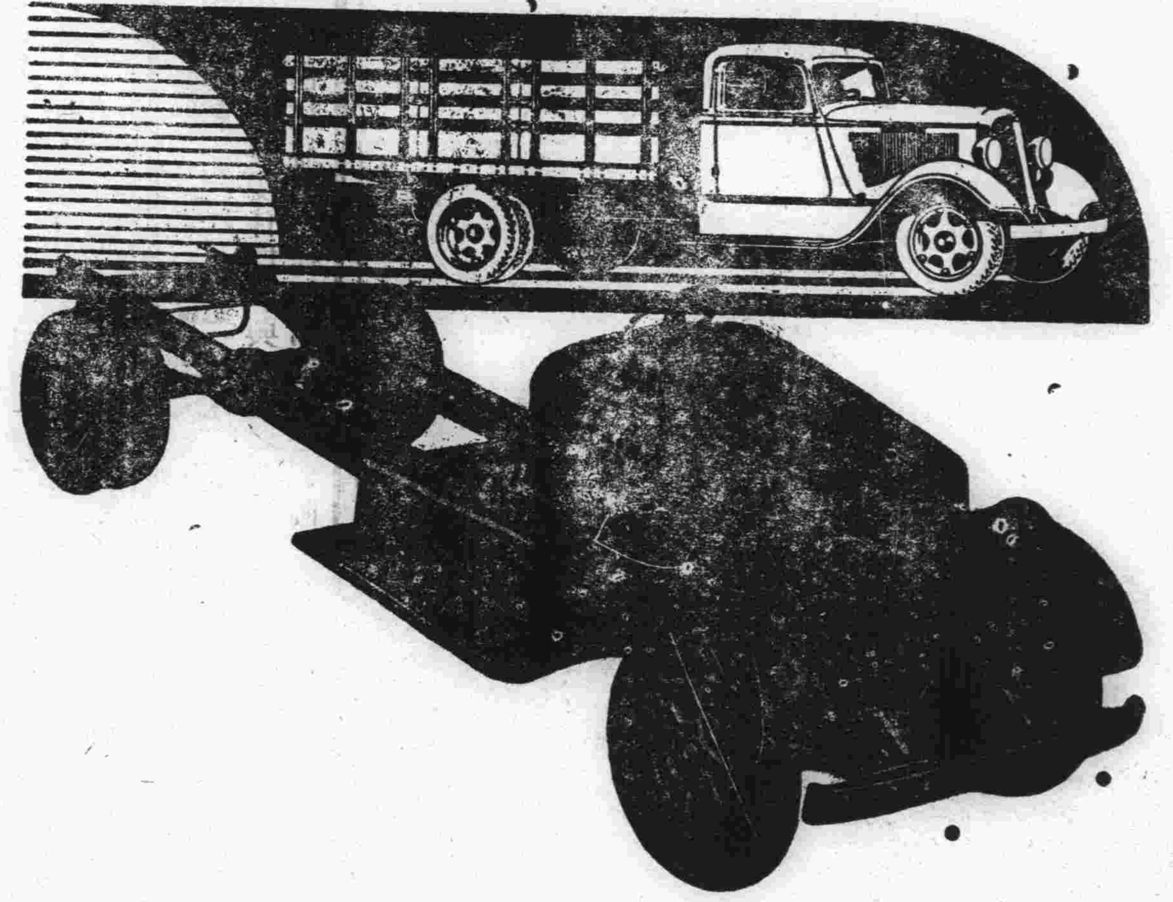

道濟廠之新貢獻半噸與二噸載重運輸車

道濟載重車因服務可靠費用經濟故馳名於世現道濟廠最新出品噸半與二噸車除存以前所有名譽外兼能價值低廉物質堅固耐久賜顧者於須要工作中可證明一切

美商公懋洋行謹啓

總行　天津法租界二號路　電話三〇一二八　三三五六

分行　北平　大連　遼寧　太原府　青島　濟南　長春　哈爾濱

本行駐青辦事處中山路十一號　電話二一四二六號

國產毛線
抵羊牌

愈中國產物品出現
他是純粹國產品！
他是禦寒唯一妙品！
他是獲得榮譽的物品！
他的顏色是純正而美麗！
他的品質是異常堅固耐用！
他的價目是出人意料的便宜！
各百貨店　均有經售
天津東亞毛呢紡織公司出品

天

中魯銀行儲蓄部

財政部註冊　實業部登記
本市唯一無二兼辦儲蓄之市產銀行
全體董事監察人暨總經理負無限責任

堅固貨棧

收費低廉
押欵便利

青島大陸銀行
貨棧地址　上海路
電話　五〇四三
營業部電話　三五五一

此香港發育不良之孩子
一服嬰孩自己藥片即見壯強

小兒疾病多因消化失序而起消化不佳斯營養不足營養不足遂發育不良矣嬰孩自己藥片以和平作用調和腸胃復其固有之機能故慮於多病之小兒服之每能穩妥進步而達到快樂康强之目的　香港大道東二百廿號門牌林君喬年來書云「余子女七人最幼者體最弱面黃肌瘦飲食無味常發燒熱有謂其先天不足有謂其疳積但服各藥均未有效後由先施西藥部職員林祈安君介紹嬰孩自己藥片服後飲食漸進面色漸佳體力日增精神日益不久竟成爲一個壯健兒童矣曷勝欽佩此藥片之良效也」嬰孩自己藥片味美性平效大統治小兒便祕食積腹痛發熱泄瀉嘔吐傷風痰厥蛔蟲出牙等症各藥房均有出售或向上海江西路四五一號韋廉士醫生藥局購備每瓶七角六瓶三元五角郵費不收

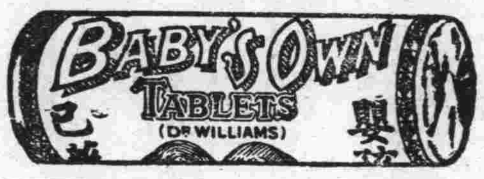

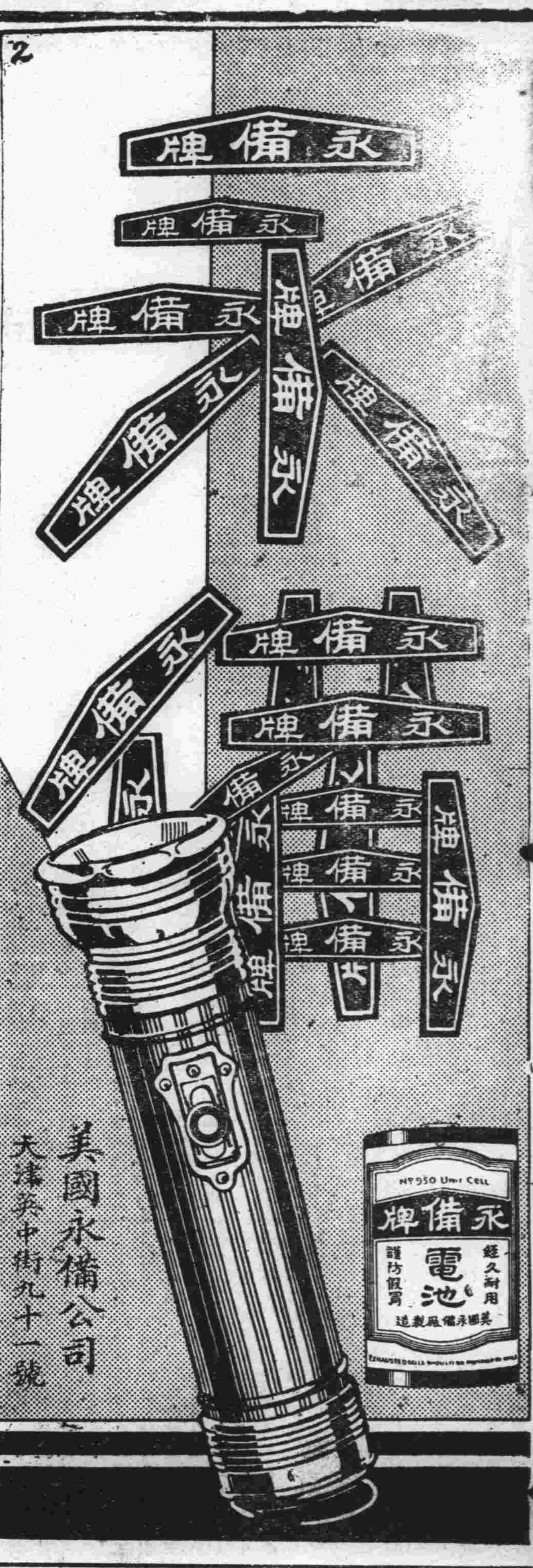

牌子最老
品質最好
行銷中國
六十餘年

司各脫乳白魚肝油有此悠久之歷史因其確能止咳潤腸化痰補益氣血開胃强身等功用也

各大藥房均有出售

華北總經理英商卜內門洋碱有限公司

德國白濁專藥
梅濁剋星

透膜殺菌·徹底治療
五淋白濁·痊愈斷根

無論注射、洗射、內服、一切療法不克奏效之五淋白濁、若服真正德國「梅濁剋星」、必能達到六小時奏效一星期斷根之偉大功能、且無害腸胃、不碍生育、歷經各國名醫實驗証明、上海柯爾登洋行獨家經理

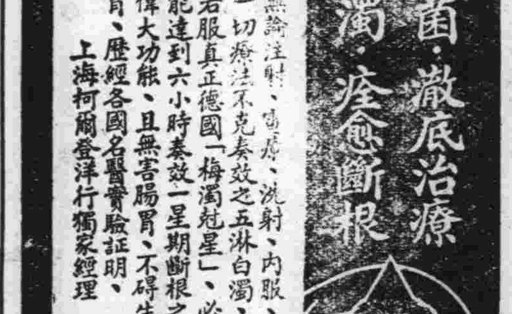

認明猩星商標

131

青島總經理漢成大藥房及各藥房均售　淋病療養新書函索附郵票三分

君之冬防準備乎

血旺乎　腦強乎　可怕冬不再爲患乎

寒冬又屆畏之者不乏其人患風濕痛骨腰肌疼腦系疼者畏之患咳嗽咯血者畏之患手足凍冷或痿痺者亦畏之其實此種畏懼大可不必苟能於初冬之際服用韋廉士醫生紅色補丸使血液强旺前冬令一切疾病更何足畏此丸補血健腦天下馳名歷五十年在世界各地治愈男女疾病數以萬計即如南洋吉礁畔𡺟同泰號賀君向寶亦其一也　賀君書云「去歲鄙人身體不佳歷時頗久手足凍冷麻痺行動維艱夜間盜汗中西各藥累試無效後因偶閱貴局小書知韋廉士醫生紅色補丸曾愈同樣病症乃試購服之果然不久大見痊減手足較温不甚麻痺續服無幾竟又十分壯健矣是則不能不深感韋廉士醫生紅色補丸之功也」君若與賀君同病相憐或患其他疾病由於血虧而起者韋廉士醫生紅色補丸均奏神效所費無幾而收效甚大更何樂而不一試之乎　各藥房均有出售或直向上海江西路四五一號韋廉士醫生藥局購備每瓶一元五角六瓶八元郵費不取

今冬君可無須患咳

天氣冷　咳嗽時行殊可不必君若患咳而服尋常咳藥水咳藥丸無效者試用韋廉士吸入止咳片實爲良策此片係新發明以氣治療之藥品其治同之功能由於發放一種芬芳偉大治咳之氣體直入呼吸器全部達及病源所在地而去其病根也　安徽南宿州大街恆隆號梁君鳳儀來書云「鄙人久患咳嗽吐痰面黃體弱屢治無效幸承友介紹韋廉士吸入止咳片用後痰化氣順咳嗽大痊茲已較前好得多矣不勝感佩之至」　韋廉士吸入止咳片防咳治咳咸宜對於傷風喉痛氣管支炎一切胸喉疾病均極靈效各藥房皆有出售或直向上海江西路四五一號韋廉士醫生藥局

購備每瓶一元二角郵費均免

本市新聞

冬季競賽會 各級籃球……明日決賽
上午爲男女兩初級 下午男女高中三級

冬季競賽會之各級籃球賽，自十一月二十六日開始以來，連戰四週，戰況愈迫愈烈，截至本週已屆決賽之期，緊要關頭，豈能馬虎錯過，預料星期日（二十四）匯泉體育場上，炮火之烈，有空前之表現，計上午爲男女兩初級，下午爲男子高中，及女高三級，茲錄決賽次序如次，

男初級 四方鐵小對鐵小 上午十時 裁判谷源容
女初級 四方鐵小對台東 上午十時 裁判沈瑞珍
男中級 鐵小A對李中 下午十二時 裁判宋君復
女高級 文德對聖功 下午二時半 裁判高梓
男高級 中華對健業 下午三時半 裁判趙化程

（青島）

第一辦事處 舉行十四次處務會議
報告……四項 討論……五案

第一辦事處，於二十一日上午十時，舉行第十四次處務會議，出席樓際霄，彭遺騫，蘇速升，宋樂昭，王篤生，周因禮，徐文振，黃治雍，主席樓際霄，紀錄黃治雍，甲，報告事項，一，視察寶興里雙合里等處三等妓寮，并詢問生活狀況，臨時指導整理清潔及預防危險等事項，德興里院內廁所拉圾箱扶梯等處，過於汙穢，當將院丁送局按違警罰辦，以儆效尤，二，視察太平角公園路工及林地生長狀況，并查勘點綴風景便利遊人等地點，以便計劃建議，三，萊陽路一帶自築汽車台階，尚有少數住戶，尚未除去，應繼續取締，四，本區挪莊平民自建住所，現已全部落成，并於參加其南區落成典禮時，就便舉行通俗講演一次，并體察該住所住戶情形，似將醞釀糾紛，亟應先事預防，乙，討論事項，一，本區寶興里，德興里，雙合里等處三等妓寮污穢惡劣，且有礙公共安甯，應如何設法改良案，決議，關於房屋已達翻造年齡，應與房主接洽，最低限度，亦當擇要修理改造，關於預防危險及清潔等事項，應規定簡單方法，勒令班主設備改革，關於妓女本身健康，應與娼妓檢驗所接洽改善辦法，以上各節，須再度詳細調查呈請核示，二，本區各菜市是否適合求供，其物品是否合格於衛生，應如何進行整理案，決議，東方菜市及華北菜市場，居市中心，一切設備尙無不合，南村路菜市另案辦理，原有費縣路菜市供給週圍各路住戶不下數千戶，現正改建，應查明改建情形，促其早日落成，以供需求，三，奉諭調劑車輛需供，應如何着手進行案，議決，召集各車主接洽辦理，四，本區各雜院應如何使其整理清潔案，議決，查明各雜院所僱院丁是否敷用，令其補呈，并設法將院丁集中加以相當訓練，訂定規則，然後隨時監督，照章嚴飭執行，五，查本區各處所設拉圾箱，時於拉圾隘出箱出，狼藉滿地情事，應如何改善案，決議，詳查原有拉圾箱分配是否敷用，遵照市長面諭與清潔隊接洽，規定清潔次數，切實履行，至十二時始行散會云，（正聞）

日艦大龍 由旅順返青

日本軍艦大龍，前由本港開往旅順之消息，已誌前報，茲悉該艦巡視各口岸完畢，於（二十一）日午前十時，開回本港，進口後停泊於前海云，（捷聞）

標點分段 公文程式
平原書社出售 每本定價二角

公文採用標點分段，業經國民政府明令頒佈，限於二十三年一月一日起一律實行，嗣後不論軍事機關，行政機關，交通機關，司法機關，以及地方公團，均須遵照辦理，現由本市平原路中原書店，爲便利公務員參考起見，特編標點分段公文程式一書，將國府所頒辦法，分條說明，異常清晰，並照公文用紙格式舉例示範，可使閱者一目了然，書末附有教育部制一公文辦法說明，尤爲完備，詢爲公務人員所不可不備之書，刻聞該書發行，每本定價三角，由濰縣路膠東書社，本埠路中原書社出售云。

市府舉行第二六零次會議
△議決事項四案▽

市政府於二十一日上午九時舉行第二六零次市政會議，出席胡家鳳，周家彥，楊津生，儲鎭，郭秉龢，邢契莘，雷法章，王時澤，袁方喬，列席蔣丙然，葛敬應，王錫昌，金銳新，朱紹濂，主席胡家鳳（代），紀錄萬文藻，彭望道，如儀開會，討論事項，第一案，市長交議，據社會局轉據感化所呈請衛警駐所及殘老組購置煤爐烟筒及冬季煤炭費案，議決，照案通過，所需款項在第二預備金內開支，第二案，市長交議，據公安局呈爲第三分局第一派出所遷移海關左右請發給拆運築牆等費案，議決，照案通過，所需款項在第二預備金內開支，第三案，市長交議，據陰島鄉區建設辦事處請撥款修理無線電台及第七區辦公室案，議決，照案通過，所需款項在第二預備金內開支，第四案，市長交議，據財政局呈爲四川路第二平民住所保險費擬請在第二預備金內開支案，議決，按四萬八千元保險，所需款項在公益委員會收入項下開支。

紅卍分會 魯西救濟隊返青有期
報告到青歸期在二十八九日

本市紅卍字分會，日前派遣救濟隊二次赴魯西施放冬賑各節，已誌本報，茲悉該分會已接到救濟隊由魯西報告放賑工作情形及返青之日期，茲錄其報告如下。

〔報告〕爲報告事，荷澤賑務現正在分組調查施放賑票中，截至今日止已查一百六十餘村，計款三千八百餘元，再有一星期，即可查畢，發放賑款，擬在城內民衆教育館。兩天即可竣事，預計回青之期，當在本月二十八九日，所需膠路免票，祈早爲請領寄濟母院備用，荷澤爲山東第二實驗縣，以村治爲主體，一切政治措施，槪與他縣不同，政教賦衛各事縣政府總其成，民團部，鄉農學校任其事，官民一體頗具精神，如公安局，施賑，亦係農校學生領導，鄉區公所等機關，均已裁撤，我隊在此住宿，尙稱便利，調查方法，係按戶發票，以其受災之輕重，人口之多寡，而定賑票

〔種類〕一，甲字票每張大洋三元，二，乙字票每張大洋二元，三，丙字票每張一元，因荷地角票不易兌換，故用此簡便辦法也，特此報告。（民言）

第二區公所講 樓際霄 講……演

本市自治第二區區公所於今（二十三日）晚七時，假四方路私立三江小學校，特請市區第一聯合辦事處主任樓際霄先生講演「怎樣解決我們的生活」，歡迎各界自由前往聽講，樓主任學問淵博，長於講演，定於聽衆裨益非淺也。（民言）

捲烟公會函商會 轉請修正烟葉稅則
因膠路沿線所產之烟葉 收稅不分優劣視爲同等

本市捲烟同業公會，因膠路沿線所產烟葉優劣不齊，而收稅不分等級，殊欠公允，特函市商會轉請收稅機關，劃分等級征稅，以昭公允，茲採錄其原函于後，敬啓者，查膠濟路線產烟最多，該地農民賴以生活者尤衆，自中國廠捲烟盛行，烟葉亦銷路漸旺，雖今年收割豐於往年，然以稅制不均，價格懸殊，已感失平之苦，烟葉分爲十等第，計每百市斤價值自七八十元至二三元，每百市斤統須按四元一角五分完稅，凡此種上等烟葉，皆爲外商收買，我國烟廠出品，均屬推銷下級勞動階級吸用，僅收買下等烟葉，稅額亦按四元一角五分，與上等稅一樣繳納，利益損失可想而知，我烟商受此重大打擊，以致價格跌落，農民迫不得已，低價售出，勉强支持，恐非完全破產不止，然無論如何，在國家制定稅章理應務求公允，俾種烟農民得有維持生活之可能，爲解除民困減輕負擔，相應函請鈞會，迅予據轉俯准所請，按照烟葉一二三等爲一等，完稅若干，四五六等爲二等，完稅若干，七八九等爲三等，完稅若干，勻配定稅以昭公允，俾維農民生活，而免破產，不勝懇款待命之至，此致，青島市商會，青島市捲烟同業公會。

八六旅旅長 陳德馨 昨日由膠來青
下榻瀛洲旅社

八十六旅旅長陳德馨，昨（二十二）日乘車由膠縣來青，帶有隨從二名，下榻曲阜路瀛洲旅社，聞陳氏此來，係辦理私務，一俟料理完畢，即行返回原防云。〔田〕

社會局救濟 過境難民
楊清山等三十餘人

本市社會局儲局長，自就任以來，對於過境難民，均酌量情形，加以救濟，俾資遣到目的地，受惠難民均頌聲載道，有口皆碑，昨日又有保定饒陽縣難民楊清山者，率同男女大小難民三十餘口，擬赴上海尋覓工作，路經本市，以路費無着，特到社會局聲請救濟，該局當即派員查察情形，予以相當救濟，俾資去滬，該難民等得此救濟，俱欣欣然有喜色，感德不置云。（膠澳）

中央造林局長 凌道揚昨晚離青返京
乘一次車西上

前本市農林事務所長，現任中央模範造林區管理局長凌道揚氏，日前由京來青，料理私事，凌氏亦係接收青島人員之一，故青市友好衆多，且凌氏熱心體育，爲全國所景仰，對青市體育會有相當之功績，青市體育界對之極爲親敬，連日來凌氏在青酬酢不暇，昨午（二十二）由體育界多人，在花園飯店恭請凌氏，對青市體育發展之現況，極爲稱贊，對未來之進行，亦多所指示，凌氏以在青事務已了，於昨晚（二十二）乘一次車離青去濟轉返南京云。青島

青年會 今日講演
題爲金本位問題

本市青年會，上星期六（十六日）學術講演，請員張孟令博士，因有要公赴津一節，已誌前報，茲悉張博士現已公畢返青，決於今晚（二十三日）七時，在該會大禮堂講「金本位問題」，張博士在美研究經濟問題多年，在此經濟恐慌，社會不景氣情況之下，講此問題，深望本市經濟界及研究經濟學者，前往聽此講題，萬勿失斯良機也。

國術館第二屆 檢定委員
昨晚開會

國術館第二屆檢定國術教員，業已定期舉行，已誌前報，該檢定委員等於昨（二十二）晚七時在該館開會，討論一切辦法，其有會在第一屆檢定及格之教員，將舊證書送交該館換新證書，凡在本市第一第二兩屆國術市考所取之武士，免予檢定，一律發給證書，並有鐵路學校體育教員陳盛甫，及明德學校體育教員周慶華，對於國術頗有經驗，此次亦已報名，請求檢定，聞該館素知此兩教員，平日頗能熱心國術，昨特函知，準其免予檢定，以示優異云。頑碼

路倒人命 層出不窮
昨日發現二具

昨（二十二）日早五時餘，有一年約三十餘歲之男子，身披破麻袋，足穿破鞋，抵雲南路南村路口時，忽然倒斃，附近崗警發現後，即報告法院，該院派員檢驗，確係因病身死，遂給抬埋執照，領棺掩埋，同時芝罘路安慶里內，亦發現二具無名男屍，一在前樓，臥於高麗嗎啡館門口，一在拉圾堆中，亦由法院檢驗，醫所掩埋云。（田）

榮威輪私運 人造絲
海關查出罰辦

航行大連青島之榮威輪船，於（二十一日）下午三時進口，泊於大港二號碼頭，被海關稽查員在火艙煤中搜出大批人造絲，共計四十四袋，遂帶至海關，并傳各關係人罰辦，以維國課而儆效尤，（正聞）

貢獻給 青島合作服務員

借着社會局召集第一次合作服務員談話的機會，謹以個人在社會所遇見的，而且認爲很重要的幾點，提出來和大家談談，以爲貢獻品。

一，虛矯，虛矯可分兩方面說：一爲虛榮，一爲矯情。

一，虛榮 一般人大抵有意無意的爲虛榮心所支配。一切事件，只求表面化，不顧實際。所以年來在團體方面，多止報章上的宣傳，在私人方面，還是一個形式的誇張，我覺得社會弄到今日的糟糕，只有很重大的因素，萬萬不可有虛榮心，凡事要求實際，要存着我爲人人的觀念，國內梁漱溟先生在鄒平的埋頭研究，很具有這個精神，我們是當師法的。

二，矯情 矯情的涵意，是凡事不近人情的說法，也可作虛假詮解。社會上有不少的人們，相處全是爾詐我虞，又自己明明不能幹和不知道的事體，偏要裝做能「知」的模樣，像這些情形，對於個人，對於社會，都是很危險的。昔孔子入太廟，每事問，因不認識的事物太多，樣樣問教於人，所以他後來有偉大的成就。諸位初入社會，務要事事樸實。除工作外，要發奮閱讀與事業有關的書報，不知道的，就要問教於人，萬勿以問人爲恥。我們應當除已知的，時時增進新的知識，否則不免爲時代落伍者，例如三兩日不看日報，聽他人論衡時事，自已則瞠目不能贊一詞，這即是落後的最好的明證。

還有些人，因矯情成了第二天性，甚至父子間，夫妻道，也全是假面目，這是我最痛惡的，我們應引以爲戒。

二，苟安 苟安是一般人的通病，尤以今日爲甚，最近黃膺白先生在北平某校講三三論，有這樣的一句話：「北方人好說『不大離』『對付』充分的暴露出因循的習慣，其實南方人，也何嘗不好說『差不多』『馬馬虎虎』一類的半斤八兩的話語，依我的說法，這即是苟安的表白。

現在很多的青年，不限於北方，一離學校，即逐漸減少其勇氣，久之盡染社會惡習，例如賭錢啦—他們承認是消遣—打牌啦—他們解爲社交的過程—逛娼啦，他們說是考察下層社會—買彩券啦，上跑馬場啦—以及不良嗜好，逢迎權位種種，盡代替了他們在學校的天眞，熱忱，要之，都是「苟安」之作祟，我們做合作運動的，務要永久的排斥牠！

除了上述兩點外，兄弟覺得下鄉工作的人，一切言行，都要適應鄉村，例如衣服的樸素，言語的普通，態度的謙虛，行爲的謹愼，都是鄉下人所喜歡的，做鄉村工作的人，若備具這些條件，自然能和鄉人接近。反之，如穿着西裝或華麗的衣服，一定要遭遇失敗，舉一可槪其餘，記得一天，本市永裕鹽公司經理劉君曼先生和我談到定縣平教會，他說：「怕他們弄不好，因爲他們還是穿的西服，鄉下人如何能與接近？」可見這些小的地方，關係異常重大，我們是不可疏忽萬一的。

以上歸納起來，就是勿虛榮，勿矯情，勿苟安，尤要適應環境，個人願與各服務員共同勉勵。—（完）—

編者按這篇稿子是社會局陳克曦君在召集合作服務員談話時候的演說，頗有切中社會流弊之處，用特採誌如此，以正人心。

怨訃不週

不孝潤霖罪孽深重不自殞滅禍延顯考徐山府君慟於中華民國廿二年國歷十二月七日未時壽終青寓正寢距生於清咸豐九年夏歷九月廿六日巳時享壽七十有五歲不孝潤霖隨侍在側親視含殮遵禮成服謹擇於國歷十二月廿四日家祭成主廿五日設奠發引暫厝於萬國公墓哀此訃聞

孤子宋［沾］潤霖泣血稽顙
齊衰期服孫之楣泣稽首
降服子涵霖泣血稽顙
降服孫之楷泣稽首
期服弟紹永泣稽首
期服姪［湘］澤霖泣稽首
功服孫之相檢拭淚頓首

鼎惠 辭如蒙 賜唁請交青島市膠澳電汽公司商會代收
幕設青島觀海一路本宅

精美月份牌上市

敬啓者商界競爭無不以宣傳爲上策敝局有見如此特製精美月份牌數種以備各大商號之採用倘蒙 惠顧無論電話或至敝局接洽無不竭誠歡迎
青島蘭山路十七號
醒民印刷局謹啓
電話三二五五號

實業部青島商品檢驗局啓事

本局爲整齊劃一起見現經另製銅質證章自本月十六日起全局職員一律換佩新證章以資識別王前任內所發證章同日收回作廢用杜流弊特此聲明

歇業聲明

啓者敝號自今年秋間在青開設糖房現因營業不振茲爲免除後累起見特於十二月十七日起宣告歇業所有一切往來賬目等項現待清理特此聲明諸希公鑒
青島公和昌啓

聯華火油公司董事會通告

本公司創辦之始即決定按照股份有限公司組織依法註冊遷延經年迄未照辦既非創辦之初議又逸現行之法制茲經股東會議決責成本會依照公司法補行立案依法以符原意現爲鄭重起見凡本公司股東統限期於兩星期內（十二月卅一日以前）親到本會或委託負責代表前來本會補填認股書倘屆時不到本會補填認股以便依法辦理註冊即作爲變更原意放棄股權利本會即另爲補足股款除分別另函通知外特此通告 十二月十六號
青島聯華有限公司董事會啓

膠海關稅務司公署布告 第四三七號

爲佈告事二十二年十二月二十五日係西國聖誕節本關放假停止辦公二十三年一月一日至四日係國曆新年本關合行佈告仰商界人等一體知悉此佈
中華民國二十二年十二月十九日 稅務司梅維亮

普林司跳舞場

本月廿三、廿四，廿五日爲敝場聖誕化裝跳舞大會屆時貴客光臨不勝歡迎之至
車麗謹啓
（櫻子娘）
地址臨淸路廿九號
電話 四〇〇九番

麗華工業社門市部

高密路三十五號立泰和對門

各種化妝品

▲贈送▼

精美日歷

航空獎券

祇有八天了

陽歷年底截止

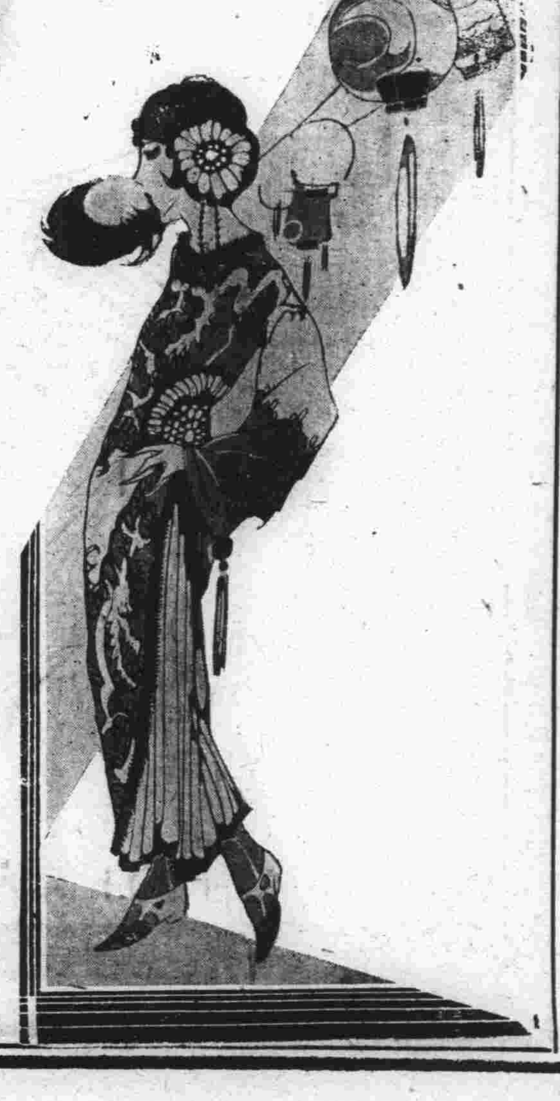

青島 美味中西菜社啓事

本社開設在小鮑島華美汽車行轉角遼甯路流亭路口特聘南北廚司烹調各種美味菜美味湯衛生和菜經濟客飯以及中西各式點心無不應有盡有團體宴會包辦酒席價目格外克己室內佈置力求精美適和衛生招待週到務使主顧滿意各界賜顧無任歡迎
本社主人謹啓

諸君三思
「曾作退一步設想否？」

「萬一不幸」
自己：年邁不能工作經濟如何支持？？
妻子：生平最鍾愛之一人如何度活？？
兒女：教育婚嫁費贍養費有無着落？？

急急找着一家殷實可靠的人壽保險公司投保壽險，則上述問題都可解決了。
既作退一步設想，則應作進一步準備了。

●本公司：資本充實。歷史悠久。基礎穩固。保費低廉。
●總行：坎拿大；世界各大商埠。
●山東總經理：青島和記洋行；館陶路二十九號 電話二二〇一〇
●青島分經理處：吉昌商行中山路八十一號一樓
●各種章程承索卽奉●

合衆人壽保險公司謹啓

各地新聞

全省師範學校 校長會議第二日
訓練服務兩問題均討論完畢 ＝韓主席赴會場講演＝

濟南快信云，山東省師範校長會議，於昨日(二十)在教育廳開幕，並分組討論師範學生服務訓練等問題，今日(二十一)上午九時繼續開全體會議，全省二十七校校長均出席，教廳參加者爲廳長何思源，第二科科長賴執中，科員張子才，由何思源主席，張子才紀錄，將昨日(二十)各組所討論之結果，逐一研究，歸納爲一完整之綱領，計訓練問題內分精神訓練，技術訓練，及知識訓練，服務問題內劃分師範區實行服務保險成立職業紹介部等辦法，十一點休息，下午一點半開始，五點停止，所有訓練問題，服務問題，今日(二十一)均已討論完畢，定明日(二十二)上午繼續開會討論會考問題，下午攝影閉幕云。又訊，省府主席韓復榘，以師範教育關係重要，特乘全省師範校長會議之機會，於今日(二十一日)上午十時半，赴教育廳會場講演，主張(一)今日學校應力求嚴厲不可放縱，(二)學生受教育後，應參加生產工作，不可與社會隔離云。(二十一)

冀魯豫 三省河務會議已閉幕
議決呈請中央撥款修堤 各省代表參觀虹吸淤田工程 小龐莊堵口完工請中央驗收

濟南快信云，冀魯豫三省河務會議，業於昨日(廿日)在河務局開幕，今日(二十一日)上午九時繼續開會，計出席者爲河南河務局長陳汝珍，河南省政府代表朱名烜，河北河務局代表馮春熙，山東省政府代表張受騫，河務局長張連甲，及該局參加人陳懋功，有虞，趙錄仁，趙有增，崔雲岫，王笑凡等，由張連甲主席，王笑凡紀錄，開會後，即實行討論所有提案，計南河五件，河北五件，冀魯豫三省共同提請中央核撥巨款，修培三省堤防一案，共十一件，當經大會逐一討論，中午未休息，直至下午二時始完，當即宣告閉幕，所有議決案，除前十案因未整理完竣，須俟明日(二十二日)發表外，關於三省共同所提一案，今日已發出，茲將該案原文誌後。

○呈請中央撥款修堤○

爲提議事，竊冀魯豫三省堤防綿長數千里，爲華北保障，東河南底，則關係甚巨，惟年久失修，堤身薄日甚，淤澱日重高，則危險情形，已屬岌岌。復經本年伏秋大汛，水勢冲刷，低矮更甚，以致漫決多處，即依事實上之警告，若不急謀補救，妥爲整理，將來爲禍之烈，不堪設想，與其決口使億兆人民生命財產沈淪於後，再費鉅帑而籌堵，何若未雨綢繆預爲修培爲安全，利害相形，昭然若揭，本會職責所在，緘默難安，擬請由會呈請蘇皖豫冀魯五省政府轉請中央，核撥巨款，積極修培，以維河防，而重民生，是否有當，敬請公決案議決，由三省河務局切實擬具計劃，附圖表送會彙編，分呈三省政府及主管機關轉呈中央迅速籌劃進行，以弭水患而保民生。又訊，三省河務會議今日閉幕後，各省代表，尚擬在濟略事勾留，聞定明日(二十二日)赴王家梨行參觀建設廳所建之虹吸淤田工程，及各處河工云。又小龐莊黃河堵口工程，河務局長兼該工程處主任張連甲，現已接到報告，工程現已完竣，所有工程人員日內即將來濟，該局現正擬呈報中央派員驗收云。(二十一日)

四路民團指揮 謝書賢巡視魯南各縣
獲著匪孫允循處徒刑九年 匪子振君振忠在曲阜槍決

濟南快信云，山東第四路民團指揮謝書賢，駐防曲阜，維持地方治安，所有魯南各縣民團，悉歸其指揮，謝氏現以冬防吃緊之際，爲考察民間疾苦聯絡防務起見，原定本月十六日即行出發巡行魯南各縣考試民團，嗣因總部派去之考試委員到達曲阜，遂改於十九日始行出發，當晚抵滕縣視察，並考試駐防民團，其行程，計再由滕縣南行，經嶧縣，臨沂，日照，郯城，沂水，莒縣，返回後，費縣，再至泗水，至其他各縣巡視云，又魯南多年著匪孫允循，(即孫短仔)自經前兗州鎮守使張培榮收撫後，即匿居甯陽，初尚守法，近數年來又暗令其子增等仍操舊業，歷在泰安甯陽兩縣交界處綁架勒索，其本人則出面充當說票人，一般鄉民雖明知爲孫匪之操縱，實則敢怒而不敢言，且孫匪財勢兩足，手腕靈敏，偶有控告情事，亦皆爲其運動無事，自經第四路民團指揮謝書賢駐防曲阜以來，剿匪認眞，民衆乃羣起控訴，謝氏當派隊將孫匪及其二子孫振君振忠一併拿獲，經問後，均供認不諱，乃於廿日在曲阜先將其二子槍決，孫允循則判處徒刑五年，民衆莫不稱快云。(二十一日)

魯建廳試驗 挖泥船
結果極圓滿

濟南快信云，魯省政府建設廳，前爲整理小清河，曾委濟南陸大鐵工廠承製內河挖泥船兩隻，業於月前竣工，並在黃台下水，建設廳乃於今日(二十一日)實行開工試驗，以便進行工作，計建設廳第一科長朱桂勳，第二科長曹理卿技正曹瑞芝，及陸大鐵工廠經理陸之廣，於上午十時赴黃台開工試驗，結果甚爲圓滿，按該兩船訂定合同時，預定出泥量，每分鐘過十二泥斗，每小時出泥一六五立方公尺，現試驗結果，每分鐘過二十六泥斗，每小時出泥二二五立方公尺，出泥能力遠超過預定量云。(二十一日)

宛平二匪首 在津被捕
解回北平法辦

天津通訊，邇來冬防吃緊，匪患頻仍，省會公安局特務總隊長，解如川近據密報，刻有宛平縣之著名桿匪，首領王景春韓貴二名，在宛平時，部下各有股匪三百餘名，久據宛平，及隣近各縣，燒殺搶掠，積案累累，於前被當地軍警包圍痛剿，全股零落潰竄，王韓二匪，化裝潛逃來津，匿居於河東李公棧地方，解據報正擬核辦間，適有北平南郊警署署長林雁賓，亦跟蹤二匪來津，當與解氏協率隊警，趕往該處剿捕，詎二匪首業已聞風脫逃，解氏限屬務於日內破獲，旋又偵得該匪等有同鄉在南門外，開設銘陸號[illegible]莊，解據此採出二匪現在南門外高家胡同十三號，立率隊警，乘鐵甲車於夜間二小時許，用迅雷不及掩耳手段，闖入匪巢，於睡夢中，將二匪一併捕獲，細縛回局，經解隊長數度研訊，兩匪業已供認不諱，因兩匪作案，悉在北平一帶，已由該局將兩匪，交由北平南郊警察署署長，林雁賓押解回平歸案云。

商情一覽

滬市商情（二十二年十二月廿二）

金融 上午

法匯	德匯	美金	標金	赤金	關金
五四〇・〇〇	八八・二分一	三三・〇三	六九七，〇〇	一一一，〇〇	一，八九八

金融 下午

標金
六七七，五〇

棉紗 上午

月份	開盤	收盤
十一月份	一七〇，六〇	一七〇，四〇
一月份	一七一，九〇	一七二，一〇
二月份	一七三，一〇	一七三，二〇
三月份	一七三，二〇	一七五，一〇
四月份	一七五，二五	一七五，九〇

棉紗 下午

月份	價
十二月份	一七〇，三〇
一月份	一七二，〇〇
二月份	一七三，一〇
三月份	一七五，一〇
四月份	一七五，八〇

小麥 上午

月份	開盤	收盤
四月份	二，一三七五	二，一三七五
五月份	二，一四七五	二，一三

小麥 下午

月份	開盤	收盤
一月份	三，九七〇	四，〇〇
二月份	三，九九〇	四，〇九〇
三月份	四，〇〇〇	無市
四月份	四，〇二〇	四，〇一〇

麵粉 上午

月份	開盤	收盤
十二月份	二，一三二五	二，一四二五
一月份	二，一二二五	二，一三七五

麵粉 下午

月份	價
十二月份	一七〇，三〇〇
一月份	一七二，〇〇〇
二月份	一七三，一〇〇
三月份	一七五，一〇〇
四月份	一七五，八〇〇

棉花 上午

月份	開盤	收盤
十二月份	三九，三〇	三九，四〇
一月份	三九，〇五	三九，一五
二月份	三九，一五	三九，一五
三月份	三九，三五	三九，三五

棉花 下午

月份	開盤	收盤
二月份	四〇，二	四〇，一
三月份	四〇，三	四〇，二
四月份	四〇，一	

青市商情（二十二年十二月廿二）

行情

五天申票	電匯	銅元	上海票	山東票	大連票	天津票	烟台票	威海票	香港票	中國漢口票	交通漢口票	通用漢口票	邊業票	北京洋	立人洋	雜洋	二〇小洋	美金票
休市	休市	休市	九九八〇	九九八〇	一〇二八	九九五〇	九九五〇	九九二〇	一〇八〇	七二〇	九八五	九九〇〇	九九五〇	九九三〇	一〇四〇	九八五	七二〇	二八〇

美金鎊	美銀洋	英金票	英金鎊	先令銀	日金鎊	菲律濱洋	菲律濱票	坎拿大	新加坡	六比票	六比銀	俄金鎊	金馬克	德國金	荷蘭票	法郎票	法金	金單位
四三八	二七〇	一四八	二二五	七〇〇	二一九	一四〇	一〇二	二〇八	一七三	一一五	一〇〇	二二二	[illegible]	[illegible]	[illegible]	[illegible]	[illegible]	一九〇六

黃豆 上午

月份	開盤	收盤
二月份	三，七五	三，七六
三月份	三，八五	

黃豆 下午

月份	開盤	收盤
二月份	三，七三	三，七二
三月份	三，八二	三，八二
四月份	三，八五	

外洋出口貨物（二十二日）

由大阪來 原田丸 原田會社

美棉、錫紙、油漆、機油、古藤袋、自行車、紡紗機、電線、牲油、硫磺、平白鐵、橘子、鐘表、木杆、電料、顏料、空瓶、舊報紙、膠皮鞋、布疋、鹹魚、水鐵、古鐵絲、鉛子、襪子、鏡管、舊鐵酸、醋器、陶器

二〇〇包、三〇件、一〇〇件、一六〇桶、四〇七箱、三九〇件、一四四件、八四箱、一〇〇件、一〇〇桶、二〇〇捆、一〇〇箱、二四箱、五〇七箱七七支、六箱、三〇〇件、二三〇件、三〇〇箱、一三〇箱、二三〇箱、八〇〇包、三〇〇件、九〇八六件、六〇〇件、二一〇件、一七〇件、四二箱、五五件、三五件

由神戶來

洋紙、綢緞、雜貨、運動鞋、自行車、洋紙、海帶、膠皮鞋、舊麻袋、美棉、鹹魚、柚木、橘子、昆布、雜貨

三三〇件、二五〇件、六〇〇件、九三箱、二〇〇箱、一一〇件、一〇〇件、一〇〇捆、四八〇箱、六〇〇件、五〇〇件、一〇〇桶、五〇〇包、四二〇箱、四三〇件

由門司來

機油、空瓶、古白鐵、平繩、草炭、木皮、膠皮、蘋果、石粉、野菜、香蕉、雜貨

五〇〇桶、七〇〇包、三五八件、六〇〇捆、六〇六件、一〇〇捆、一〇件、二七〇包、四〇〇件、六五九件、三六九件

通商口岸進口貨物（二十一日）

由上海來

粗紙、捲烟、鐵釘、香烟葉、洋油、大米、靛青、竹快、麵粉、鐵品、橘子、橄欖、桐油、雜貨

三五〇件、一五六四件、四二二簍、三六〇筒、一四〇捆、一九〇〇筒、一一三件、一八〇件、四〇〇箱、四三箱、四四〇件、二五〇件、一〇〇箱、五〇〇件

由汕頭來

紙、糖

九八一件、五五包

太古洋行 綏陽輪

去香港

空桶、青蔴、蔴袋、糖

二一〇〇個、一〇〇六包、五二件、一〇〇件

由上海來

大米、香子、糖塊、紙、麵粉、鐵板

七〇〇包、五四〇包、一七〇件、五七件、六〇〇包、二五〇頁

通商口岸出口貨物（二十一日）

怡和洋行 昌陞輪 由廣東來

雜貨、鐵品、橘子、舊鐵、橄欖、桐油、雜貨

五〇〇件、二〇〇件、四二〇件、四〇〇箱、一五〇件、二〇〇件

政記公司 廣利輪 去大連

蝦米、花椒、草皮、山楂片、大麻、柿餅、美國瓜子、黑松

八〇包、四〇包、六〇包、一〇〇件、一〇〇包、一三五件

去威海

太古洋行 綏陽輪 去廣東

啤酒 去香港

汽水 一〇箱

去上海

頭髮、活豬、生油、棉紗、生菜、鹹料、粗紙、清渾、空包、顏料、核仁、牛油、大葱、雜貨、機器

四〇〇包、六〇〇包、一六〇、五〇〇包、三〇〇件、二〇〇件、一〇〇〇筒、五〇〇個、一〇五件、七〇〇件、一〇〇包、一二〇件、八件

輪船出入港預報

招商局

普安快輪 十二月二十四日申來 十二月二十六日申往

太古洋行

盛京快輪 十二月廿四日申來 即日烟津往

綏陽輪 十二月廿一日廣申來 十二月廿二日申廣港往

和記洋行

源生輪 十二月廿一日廣申來 十二月二十二日申廣港往

大連汽船

奉天丸 十二月廿三日大連來 即日申往

青島丸 十二月廿四日申來 即日大連往

遺失聲明

啓者敝號茲因不愼於本月十九日遺失紙包一個內有存款證據三紙計泰和名下取帖計洋一仟二百元源興泰名下第一紙計洋三百元又陳克塘名下一紙計洋一百元立泰和票一紙特此登報聲明作爲廢紙恐有人拾得者向陳克塘源興泰和三家聲明除外概無效此啓

山東大戲院

時間 二點至十一點循環開映

價目 樓下三角 樓上七角 五角

今天日夜四場

東方標準美人徐來女士處女作

張石川導演

殘春

徐來 鄭小秋 龔稼農 孫敏 主演

明星影片公司出品

青春的潰滅！生命的毀滅！狂歡的熄滅！靈魂的死滅！

千金小姐的風月鑑 摩登社會的醜惡史 愛慾生活的當頭捧 失足女性的懺悔錄

他是一朵摩登社會的交際之花，有多少美男子追逐着他，拜倒在他的高跟鞋下：但是結果他却因爲失戀而服毒自殺了。

這裏有 美麗的造作！學問的點綴！婚姻的游戲！愛情的買賣！

是東方標準美人徐來女士的處女作，也是張石川先生本年度導演的傑作，我們敢誠懇地負責地爲觀衆諸君介紹！

請諸君千萬不要錯過

鉅片預告

明星影片公司最新全部音樂大衆化的寫實鉅片

春蠶

原著：茅盾 導演：程步高 主演：鄭小秋 龔稼農 嚴月閒 蕭英 高倩蘋 艾霞

劇本意識正確，導演技巧新穎，攝影佈景均佳深刻，演員表情，不失衆望！成功之作！「空前」不消說得！「絕後」或亦事實！

巴蕉葉上詩

天一影片公司恭維通片上發音全部歌舞有聲電影

王美人 黎莉莉 胡茄主演；

全部音樂歌舞巨片，空前美藝偉大出品，悲壯熱烈主旨高超，悱惻纏綿劇情曲折，浪漫派的故事動人，超時代的服裝佈景，開歌舞片的新紀錄，開電影片的新生路，

請注意本院開映日期

明星大戲院今天暫停

丁兆秩緊要啟事

敬啟者先二胞兄丁兆禮字義山生前無嗣自幼抱養義子命名丁振輔先兄久患肺癆於十一月十二日在福柏醫院自知病將不起派人邀請族人丁介甫丁兆芳丁兆勳等并聘請見證人律師李漢至契鄰福鑫眼同家嫂丁楊氏將義子振輔喚至榻前定立遺囑神識清寧語言鎭靜執振輔之手呼其乳名曉以大義首先言及先人禋祀爲重叮寧身故以後必須擇立嗣子以承宗祧即以原籍西園地一段及前買丁兆銳之園地一段又地四畝七分將莘縣路華縣路之樓房一處從丁振輔手換回並將家中自用住宅一處地三畝一分留作嗣子繼產當經振輔涕泣認諾一允將莘縣路樓房文件如數交出又由先兄將上項文件及自用圖章連同遺囑一併交付兆秩保管其次即將安居里樓房一處及家中西園并前買丁兆銳之園外有地四畝七分分給義子振輔并使奉侍其母(即家嫂王氏)又以鑫記所欠之款如數由丁王氏領用此外給丁楊氏大洋六千元(銘新池五千元在內)又給大家嫂地一畝給兆秩三新樓股東并大洋四百元給胞妹徐丁氏地六分給趙錫嘏大洋四百元以及殯葬用款一一處分妥協并由鄰福鑫代筆繕就遺囑又經先後在場親族人等各自簽名蓋章按捺指印以資證憑不幸先兄果於廢歷十月初一日去世本擬五七佛事以後召集親屬會推舉遺囑執行人執行遺囑詎料甫及三七忽於報端發現丁振輔啓揑稱文件圖章遺失向主管機關聲請事補發近又聲明關於該項捺印之遺囑決不承認各等語似此聲明顯已背義及復布圖覇產故意妨礙遺囑執行除召集親屬會依法進行外相應登報聲明以免淆惑聽聞 知交親友幸祈垂督特啓 十二月十八日 丁兆秩

律師刁家仁代表丁振輔緊要啟事

啓者茲據丁君振輔來所聲稱先嚴在世時因年邁多病無力經營產業又以振輔業已成年故於民國二十一年三月十二日邀請中證人等將所有產業歸振輔經營並情願將自置坐落莘縣路第二十二號官有地一段上築樓房六十九間倉庫五間及坐落高密路第四號私有地一段上築樓房六十間給予振輔管業當將關於該房產之文件授受清訖登記過戶時近兩載並無糾葛不幸先嚴病危精神錯亂振輔哀慟之際家母藥無效竟於本年十一月十七日棄養而意圖染指產業者乘先嚴病危醫尚未來青之時誘迫書立遺囑勒脅振輔捺用指印強將振輔已得之莘縣路房產作爲先嚴別立繼子之份當時振輔處於包圍強制之下失却自由不得不暫時權爲捺上以謀脫身之計茲特委託貴律師代表登報聲明關於該項誘迫捺印之遺囑決不承認等語前來據此合行代爲登報聲明此啓

事務所湖北路四十號電話五二三三二號

開泰祥

瓷器雜貨號

磁器同業首創老店

敬啓者本號自創以來迄已數十餘載向蒙各界光顧感激之餘茲爲酬答主顧起見准特別犧牲廉價一月

營業目表

江西磁器照碼八折
批發零躉格外公道
華洋百貨一律放盤
定價低廉不折不扣
花色繁多恕不盡儎
如蒙賜顧毋任歡迎
機會難得幸勿自失至盼

◁地址▷

青島濰縣路海泊路轉角便是
只此一家並無聯號務希注意

天寶銀樓

最近新出品—紋銀精製

兵艦　飛機　汽車　帆船　聚寶盆
雷峯塔　茶壺　盃盾　瓶插　人物
等等　數十百種以極低廉售價備

各界採購　冬至禮品　應早預備

◁今日十足赤金▷

每兩一百十一元
收進一百另三元

膠州路三十八號
電話二二四四

華德泰

三十四週紀念

大減價

二十一天

十二月十日起

營業要目

罐頭食物
化妝用品
日用百貨
毛織絨衣
鐘表眼鏡
唱機唱片
照相材料
攝影放大

濰縣路　海泊路

第一旅社益記啟事

本旅社房間清潔肴饌精美招待周到現已冬令將屆特新裝汽爐取暖所有大小房間特別廉價按月包租以副惠顧諸君之雅意

青島海軍工廠營業啟事

敝廠自開辦迄今歷有年所內部設備如冷風机瓦斯燒焊以及各種重要機器無不應有盡有但向皆承修軍艦工程對於各界少所貢獻殊深抱歉茲爲服務社會發展工業起見近復設置電焊機廠添聘專門技師承辦各種船舶機械機器鍋爐木器家具及一切銅鐵工程價格低廉工作迅速如蒙惠顧無任歡迎 [illegible]青島荷澤四路一號 電話四一四七 四一六一

上海三北輪埠總公司啓事

敬啓者敝公司創設於上海歷有年所自建大小海輪江輪統計不下數十艘專營運貨搭客舉凡輪船一切業務在揚子江流域以及廈汕閩粤煙津等埠均設有分公司或代理機關開辦以來深蒙各界贊許茲因謀青島客運便利及挽回航機起見特在青島陵縣路五十二號設立分公司並在滬添置靖安快輪目下趕在設備准下月初可工竣開駛將來專行青滬定期航線該輪行駛汛速艙位清潔設備華麗侍役週到倘蒙惠顧裝貨搭客無不格外優待竭誠歡迎特此登報露佈尙希台鑒

青島三北輪埠公司在陵縣路五十二號　電報掛號三一七四　電話二〇九一

第三期

國民政府航空公路建設獎券

十二月二十九日在上海開獎　決不延期

一等獎一號　獨得洋五十萬元
二等獎二號　各得洋十萬元
三等獎四號　各得洋五萬元
四等獎十號　各得洋壹萬元
尚有中獎獎額五萬餘號
獎券每號分作十條　每號售洋十元　每條售洋一元

山東省代銷經理中央銀行中國銀行交通銀行各公司銀行商店凡懸掛獎券辦事處之白字標識者均有出售

3-2

謙祥益綢緞皮貨莊

應時新貨　精緻禮券
設備完全　餽送方便
提倡國貨　定做制服
物美價廉　歡迎參觀

北平路五號
電話三零六六

第一補血妙品

味美滋養

美女牌葡萄乾

哥哥告訴弟弟
最有益之甜食是
美女牌葡萄乾

美女牌葡萄乾富含鐵質鐵能補血故爲補血之妙品與普通甜食不同且其味甜中帶酸又能助消化

遠東總公司
美商 美國葡萄乾公司
上海廣東路三號

請認明美女牌商標

▲欲使兒女健全活潑▼　▲欲使身體肥胖強健▼

請飲！

衛生消毒 牛奶

滋養豐富 山羊奶

弊場特點：民國四年開幕最早　規模廣大已至於今　良種牛乳設備完全　不誤主顧

青島牛奶舍

牛奶場太平鎮　電話三〇〇四

本行堂邑路　三〇三六號

分行遼寧路　五一〇六

全青島之偉大建築物：

（浙江路）天主堂修女院

（中山路）中國銀行　上海銀行　大陸銀行　實業銀行

（大學路）中國銀行

（河南路）國貨公司

所裝設之

暖氣工程　衛生工程　消防工程

概由本行承辦

顧發利洋行

始創自一九一〇年

資格最老　經驗最豐

誠意的担任各處暖氣衛生工程

歡迎估價　價目克己

總行：上海四川路一三七號　駐青辦事處：安徽路十四號

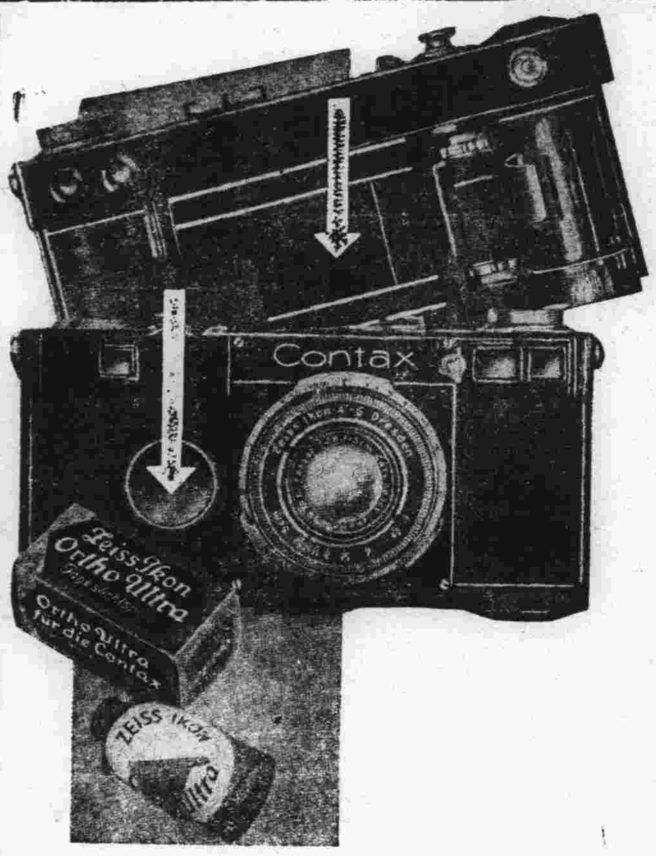

康泰時鏡箱

—專裝配—

蔡司名貴鏡頭

鏡頭有八種之多可以任意變換

代銷處　天眞照相館　青島大藥房　堅村洋行　吳淞路十三號

總經理　德商　禮和洋行光學部　電話三四〇七

▲維諾氏內服淋濁藥水

普通市售淋濁藥劑多係丸散吞服既不便易效力亦且遲慢此藥特製成水劑調以美味吞服既易效力迅速且不妨害腸胃功効正確絕無流弊無論急性慢性五淋白濁尿道癢疼晨起封口小便不滴以及婦女赤白帶下等症服之立奏奇効若與維諾氏外洗藥水並用其効尤著

▲維諾氏淋濁洗藥水

此藥水具有最大殺菌力且無刺激性無論男子五淋白濁下部腫痛婦女赤白帶下淋漓不止陰部腫癢陰道發疹陰道發炎久經服藥無効者用此藥水洗滌保可立愈

青島金星藥房總發行　中山路三十五號

返老還童 扶陽聖藥 育興賓固本片

德國久已馳名歐西各國專治先天不足後天虧損腎部失能精竭陽痿夢遺早洩老年精衰少年早惜房事力無餘而不堅見色即洩一切隱憂諸病服此片後精力充足返老還童靈驗無比 惟有牌甚多顧者必須認明「德國怡克寶大藥廠育興賓固本片」以防假冒

△每盒大洋二元▽

此片乃採自植物提其精液復經消毒滅菌手續加以珍貴藥料配製成片故其效力可靠純淨功能滋陰健[illegible]

德國怡克寧 淋濁敵藥片

凡五淋白濁急性慢性新久淋濁或婦女白帶保能根本治療永不復發功效確切服藥一日痛止三日濁清七日斷根購者必須認明德國怡克寧淋濁敵藥片以杜假冒

△每瓶大洋一元五角▽

一星牌 頭痛牙疼頭痛藥

主治百般頭痛一切牙痛不論男女老幼以及婦女行經之頭痛牙痛等症有服後三分鐘止痛之特效百發百中每袋洋三角

△購者必須認明一星牌以防假冒▽

香港人壽堂 姑嫂丸

治婦女經期不調血色不正或多或少或前或後遠近閉赤白帶白淫子宮寒冷一切啼痛久年不育服之，病種子百發百中每盒一元

海狗鞭 健腎丸

治療男子腎虧陽痿房事不舉固精冷遺精早洩之關節腰膝痠軟一切腎虧服之雄腳培元老少咸宜功效偉大每盒一元五角

星牌 拔毛藥

男子兩腿與女人臉毛髮低胸手毛等三分鐘化淨百發百中每盒大洋一元購者切記一星牌函購均加郵力二角函內付款須用掛號信否則失落不負責函購信寄天津小站大東藥房

總發行 天津小站大東藥行

經售處　青島金鄉路太和春　黃島路十六號福海藥房　博山路六十三號德豐永　濟南商埠二大馬路小緯六路大仁堂藥房

益壽戒煙丸 清血化毒丸 婦女至寶丹 心腹止痛丸 經驗防疫散

青滄總經理長生堂

敬啓者本醫士王金書由[illegible]著手成春並世傳八法神針[illegible]悉心研究不惜重資購自[illegible]官化驗無毒准予立案推銷外特將五種丸散名目開列於後以便患疾者就便購服爲[illegible]

此丸專取貴重藥品不寒不燥悉心配合替能代表鴉片海洛英嗎啡一切毒品不但抵癮且能戒除眞神藥也

此丸專治一切楊梅疳瘡魚口便毒五淋白濁一切危險之症一經試服定能藥到病除遠勝于六百零六六百倍也

此丹專治婦女百病月信不調諸虛百損赤白帶下乾血癆症以及久不受孕服之一月定能對日夢熊爲

此丸專治九種心腹諸痛一切虛實寒火傷食等症善能立刻止痛試驗屢效

此散專治一切霍亂吐瀉虎列拉各症每當夏秋之交虎列盛行來勢兇猛一經試服即能起死回生

經售處

青島中山路長春堂　雲南路衛生堂

東鎮山西路　鄒平路天寶通堂

青海菜市路東四方藥房　新民路萬生堂

李村河路和堂　李村天和堂　北福和號

台東鎮泰和新堂　河北萊福號

總發行山東歷城人和藥房　州西關打水巷

保壽大藥房啓

萬國儲蓄會

開標結果報告

民國二十二年十二月十九號

第一特獎　第六〇九二八號上海儲戶得洋五萬元

第二特獎　第一一七五二八號天津北平儲戶合得洋一萬二千九百〇四元

△末　獎▽　△貳　字▽

青島分會儲戶得中頭獎號碼列下

第六四二二三號　第二九四一二號　第四一七〇八號

第五八二三六號　第五九三一一號　第六八〇八九號

第六九三一八號　第一〇八四六七號　第一一二〇二七號　第一一四二八八號

以上每號得洋二千元

釋上所載號碼如有錯誤當以本會正式號單爲憑欲閱詳細號單時請來本會查看爲荷

詳章函索即寄

青島 萬國儲蓄會啓　山東總分會　館陶路二號

維也那咖啡糖店廣告

耶穌聖誕節到了

諸君欲備送禮乎

請速來本店購買

能使君滿意而歸

注意

專售各種咖啡糖菓無不應有盡有價目格外克己貨品特別新鮮倘蒙惠顧無任歡迎

地址中山路十三號

中外人士冬季衣料用品供給處

遷移大廉價

自五折至九折各種毛絲絨呢手套襪子絨衣毛巾各色毛線

又經濟又耐用

—男子—婦女—小孩—冬季用品無不齊備請駕臨參觀

本行現遷至中山路十三號和記洋行對門

三達洋行啓

市內住宅招租

茲有市內觀象一路新十號洋房第一層招租計有住房五間下房廚房浴室各一間如有願租者請到本眼房接洽

平原路瑜記眼房啓　電話四七九六

新鮮羊奶出售

德國飯店　觀海路廿三號　電話三九五七

介紹良醫

吳大夫撫亭先生。自主編本報醫學週刊以來。所解答之疑難病症。已不可勝計。患者因欽佩先生之醫學淹博。每來函懇求先生診治。本報因商請設一醫院以便病人。先生雖有此意。但無相當地址。遲未成立。有負需要者之企盼。現已覓妥熱河路六十號房屋。暫設診療所。該處交通便利且接近山林。空氣清新。誠養病最宜之塲所。茲列先生告白如下。

醫師吳撫亭

專門外科　統治內科　皮膚花柳科　治療梅毒淋病富有經驗

專割痔瘡　包皮過長

女醫學士 延馨山　專門產婦科　統治內科小兒科　治療婦女不孕特科　有經驗

接生老練　手術高妙　消毒完全

時間　上午八時至十二時　下午二時至六時　急症隨到隨診

診所　熱河路六十號　電話四七九一

您患腎虧陽痿滑精早洩等症請服

天津市衛生局化驗註册　青島市社會局備案批准

保腎丸　買一盒送一盒

此丸乃敝社醫師經驗所發明性質和平毫不燥熱行銷各埠已歷十有餘載屢年接到服愈鳴謝之函數千件足證確係腎弱體虛之唯一救星也曾經天津市衛生局化驗給照又蒙青市社會局批准許可銷售凡男女老幼眞一切腎症服之均極相宜或素服各種補腎無效之以此丸代之功効尤爲顯著功能安神志壯氣血滋陰補腎水固精扶陽助氣若常服之尤能健脾胃增飲食使腎經強壯堅實有力精能遠射種子諸君一經考驗便知決非以謊言惑聽者也茲將主治各症列下無不神效

主治

勞心勞力身體虛弱腎關不固夢遺滑精精虧損骨節腰膝痠軟四肢疲乏肝火易動心腎不交夜不安眠食味不甘心煩悶心跳氣短腎氣不足虛寒虛淋神經衰弱遇事疑怯虛陽上升時發潮熱陽痿不舉見陰早洩每盒內裝七付定價洋一元三盒兩元五茲爲提倡起見買一盒送一盒

▲天津東南城角愛多製藥社啓▼

青島總經理　金鄉路十二號　太和春藥房

生存競爭的武具

雙手牌　謝拉牌

高級自來水筆

華北各大書局　文具南紙店　均有代售

青島經售處

天津路　成文堂書局

濟寧路　成和堂書局

高密路　成文堂書局

膠縣路　天德信支店

養心滋腎

心滋腎丸。主治男子先天不足。後天虧損。腎寒腎涼。精冷。腰痠腿疼。行走無力。骨瘦如柴。面色青白。夜不得眠。自汗盜汗。便血。失音。咳嗽痰喘。夜夢遺精。陽痿不舉。舉而不堅。見色即洩。淋濁不止。下身冰涼。精神恍惚。腦力不足。頭目暈眩。耳鳴耳聾。精寒無子。婦人血寒。冷久不育。無子嗣。以上各症服此丸。立能見功效。無病常服。能增精神。強腰健步。壯腎暖精。種子健腦。多進飲食。精百增。定價每盒一元。每打十元。

大凡陰虧之人。過於縱慾。貪淫。房勞太過。失於保養。耗散元氣。以傷陰氣。愈至中年。慾退精減。[illegible]

順氣消食化痰化

此藥治男婦老少。五勞七傷。咳嗽痰喘。早晚風寒。感受酒食。太過。胸中滿悶。兩脇發脹。[illegible]飽食不思。氣喘神虛。口苦舌乾。咽喉癢痛。等症。服此藥無不立見功效。定價每盒五毛。每打五元。

忌烟靈藥 補心丹

人爲萬物之靈。心乃神明之府。[illegible]

之病人脫離苦海。服後毫無痛苦。不禁吃烟。[illegible]便。安然戒斷。定價每盒一元。每打十元。

本堂在北京崇文門外花市南羊市口內上唐刀胡同路北永慶堂薛宅

青島市經售　黃島路福海藥房　金鄉路太和春藥房

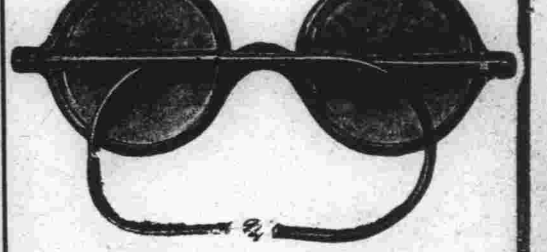

嶗山晶石眼鏡老店

小號在青開設三十餘年專採辦嶗山各種晶石製造各式眼鏡久蒙各界稱實時下又獻牌得嶗山巨嶺附近晶石奇多成色最佳無拘茶晶墨晶水晶紫晶比從前採辦者遠勝新曆現在已將各時式眼鏡完全造成欲養目者萬勿失此良好機會倘蒙賜顧曷勝歡迎並修理舊鏡兼售雲翠老玉戲鑽等物貨眞價實童叟無欺特此敬白

▲緊要聲明▼小號原無分號並代理處屢有冒充小號名義者請各界注意認明小號招牌仿單庶不致誤

青島即墨路遼北首　三山誠眼鏡店謹白

冬

鄭和甫

天好像周意與窮人爲難與富人露臉，他將暖和的陽春及熱烈的炎夏以次遂去；最近又將涼爽的晚秋一總收回。太陽害了病似的得天早眠晚起，發出慘白的綫光而沒有熱力。北風最沒有同情，帶着殺機的寒氣與萬物爲敵。多數的草木無能無智便統統被牠殺死；禽和獸有天生羽毛當作敵抗的武器。人呢！皮襖，皮帽，大氅，毛衣，火爐，暖氣，都是禦冷最好的東西；在這樣的社會那全是富人的專利。窮人沒享受的福氣。他們只有利用自身的武力，同禽獸一樣作本能的敵禦勞動是他們的法寶，生熱是自然的效力；憑着這一套自然機器，一天一天的與冬作戰；有時糧餉不能供給法寶停止，只好冷冰冰的死去。學者們可以按着生物進化的法則來解釋這現象，說這是自然淘汰適者生存的事實。一般人也認爲名言至理，天經地義；不可反駁的眞理。

事實還是事實，請你細心作一次考察，在和暖的春季公園裏花香鳥語，到處是富人的足跡；窮困的農人呢？正在田野爲他們耕種土地。火團似的炎夏，富人們坐在電扇旋轉的客廳裏還覺熱，口裏喝着酸梅湯還覺喝的時候，貧苦的工人正在工廠裏爲他們紡紗，造器。在天高氣爽的秋日，富人們旅行，游獵，登高，賞菊，的時候；農人忙着收獲爲他們預備過冬的糧食。工人忙着裁縫爲他們供給冬衣。仁慈的父母對於兒女也沒有他們的熱心和努力。可惜他們不能回復到原始，再長起滿身厚毛作爲禦冬的武器。據說人類的進化是最適於人生；然而爲窮人打算，還不如回到原始，免得受冬欺侮易死。

人生眞義（續）

逸飛

『夜來你到那裏去？』慈祥的面孔，滿懷望着兒子的將來。

『朋友留在他家裏睡了。』毫不懼恐地坦然地欺哄人。

『你爸爸的病難愈，錢也沒得用了，你應留心生意勿再流蕩在外』，何等懇切的言辭。

『人當及時行樂，』作人就當快樂，才不失爲人的眞義！尤且是少年的，再不尋樂，到老來奔走利祿，又是我爸爸的第二！』人的心已死，他知道什麼悲哀苦楚！

壁鐘敲了五下，雄雞高唱晨歌，爲勞苦而成疾的嚴父，臥床數月，一個恐怖的淸晨與世長辭了。年邁的親娘，伏屍大慟，樂生手忙腳亂，只是怨恨咒阻。荒野的山裏，又多了一堆土堆。

小店裏比較寂寞，長鬍鬚的老頭子換一個無精打采的少年，歪戴着帽子，披散着長衣，腰裏繫着一條綢絲帶。顧客來了，無精打采的秤着包着，可是女客還未進門，笑容，倒茶拿烟，煞是盡禮，眼睛看着鼻孔，嘴裏幾乎流涎，全身像過了電，頗有醉翁之意不在酒！

『密斯貴姓？』

『李！』

『年紀何？』進一步

『……』沒有答聲。

『府上那裏？』再進一步

『……』仍是沒有回聲。

女子的面頰，由白而紅，由紅而白，瞳孔是凸的。

從此小店更是寂寞。

『兒呀！生意不旺，生活怎樣維持？』聲音是細長而哀憐。

『我是讀書的人，怎好做這玩意兒，完全是你老人家的錯誤！』似乎很是慷慨有理。

一個白髮的婆婆，噂噂臥在床上，她已因愁苦而病了。

嗚嗚的汽車聲，叮鐺叮鐺的撞鐘聲，深夜裏驚醒了人們的好夢，H街照耀得透紅，乒乒乓乓響聲不絕，頓時作了熱鬧市場，然而東方放白，已是坍牆殘瓦了。

報上有這一段新聞；『昨夜半二時H街某店起火延燒房屋四五間幷燒死一有病老太婆……』

道旁有跛的，瞎的，斷臂的，呼喝着；『老爺！太太！可憐可憐吧！』然而這裏新近加入了個少年，蓬亂的頭髮，灰白的臉，羸瘦的身軀，也學着有氣無力的喊着。

一天，在菜館裏吃飯，聽到一件消息：『因爲父母存了幾個錢，念了幾年書，就大擺架子，要好的吃，要好的穿，說什麼『人壽幾何？生當及時行樂，天生的嘴是要吃，天生的眼是歡乎色，天生的身體是要穿綢緞，穿西裝，美生的內體，是要摟女子，何況廿世紀歐美輸入的洋錢，洋樓，洋麵，洋琴；甚至洋因爲呢，所以應該說洋話，走起路來擺洋架子，才不辜負天生人的眞義！』可是現在流落在叫化子羣中，這就該名之說洋化子。』還有一天聽到下面的談話：

『那個小子做了叫化子，仍是談如何爲人生眞義，調戲過路的女子……偷吃人家的雞子，被警察抓到監牢獄裏去了……噂！這還不算，打嗎啡針，煙癮眞大，一天非八兩也半斤，關在裏面受不了這種痛苦已嗚呼了。』

現在世界上沒了他的蹤影，荒野的山裏，又多了一堆土堆，他已與土同化了！（完）

一封信

K女士：

我昨天捧讀你給我的一封信才知道我上次給你的信是誤會了，我現在希望你要原諒我以下兩點：一．當初你和我的詩署名K女士，在那時我滿以爲是我所認識的那個K女士，所以我才興高采烈地寫那封信來給她。我所希望的，也就是希望她來覆我一封信，不料她沒有覆我的信，反而你寫封信給我，這就是錯認了人，把你這K女士當成了我那K女士了，這是第一點的誤會要請你特別原諒！二．那一封很長的信給那女士，所以內容方面不免有些亂七八糟的話語，這也是我認錯了人的原因，果眞我知道是你這女士，我也絕對不敢寫那封信就是要寫信給你的話，也應該客客氣氣地同你研究文字並且要感激你和我批作的厚意，無論如何，總不能那樣的冒昧，就同你談起了愛情。

綜合以上的兩點，就可以證明我的確是錯認了人的誤會，並沒有其他的用意，總之，我一萬輩也料不到竟有兩個K女士，然而，我們倆的誤會，本是一件很可笑的事，也不值得怎麼樣的來深究，好在不知者不作罪，千萬請你原諒罷！恐怕你另有別的誤會，所以我才特地寫了這封信向你道歉！

H謹上

無題

CH

只聽得不住的風聲．
漆黑，昏月，
使漂泊異鄉的浪子格外寂寞，
促起無限的回憶，
在那時候——曾記得斷線般的淚珠，
汚了我寫字的白紙，
人們哪！
宇宙是茫茫地，
前途也是惡險的，
我們努力着前途，
恐怕意外的打擊，失敗，
啊！可怕呀：前途，
那天深夜是這麼想，
現在仍然前進，
那天的深夜哪！
和今天的深夜變遷這麼快呢？

寄周箕篁學兄

張文煜

其一
別來景況近何如？抱愧良深問詢疏，料識故人應諒我，事繁智少鮮工夫。

其二
年來幸得識荊州（即君），行論侃侃實足酬，以自關山相遠隔，相思一日似三秋。

其三
凡時分袂憶樽前，又是西風料峭天，弟自慚愚無足道，望君早著祖生鞭。

其四
昨承盛意賜琳瑯，開卷披讀字字香，見贈還方珍莫比，瓊瑤愧少答情腸。

愛情

孫純九

托爾斯泰說：藝術者．情緒感染之手段也

——感情即是愛情——

人不可以沒有一個終身信仰，人不可對人沒了愛情，愛情是人人有的，愛情沒有偉大，偉大二字是指的深刻熱烈說，不是範圍的有大小，男女的愛情，父子（母子）的愛情，兄弟朋友的愛情……人在活着的過程中，萬不能少了的，對這無情，是他的鍾情轉變了方向，絕沒有一個完全的無情郎，盧騷的晚年是作了社會的孤獨者，他說，現在的我，簡直是，在地球上只孤伶仃的一個，已經是沒有兄弟，沒有鄰舍，沒有親友，沒有社會，除了我自已以外，是什麼也沒有的了，人類之中尤其是最愛社會，最可以受人愛而愛人的我，竟被共同一致的排除放斥了。』他在垂老暮年，回憶着他的往日，回省着他的一切情衷，一切牽愛，而目前的一切繞在他的周圍的，沒有一件不是使他惱怒的悔蔑的物事，或悲痛的傷心的種子，他的熱烈愛情，來作不盡的噓唏悲酸！在這裏我們相信對父子（母子），兄弟妻子朋友都絕了情，那世界上還有可留戀的東西嗎？還能把自已最愛妻，父母的愛情，推廣了去愛人類萬物嗎？一切都絕了望，對世界也就沒有留戀了．更談不到人類幸福的改造，根本一切都完了，人人這樣，世界也歸破壞死滅。

現在的人是有眞正的感情的嗎？那才是猴頭上戴着的面具，被人看了的那面是假作的，小孩子們還有眞情，他漸漸的向長大的路上生長，眞情取了反方向的路上跑去，天眞爛漫的心靈，來與社會接觸，受着社會的感染薰淘，社會的惡劣教訓，變作虛僞了，也成了滿面春風和氣裏，藏着那殺人的利劍利刀，這是現在的社會教訓的把人的眞潔純情喪失了，較比好一些的，還有渾渾噩噩的氓人，他們沒有陰險的心，他們的心靈是純潔的，他對什麼也愛着，對什麼也有情，普遍的愛着宇宙人類。（未完）

鄉村固有組織（五）

劉梅村

中二十四代
懇組詞
請小爺
安小爺
上小爺燭
上小爺香
上祖爺燭
二對香
三對香
上祖爺香
二爐香
開堂詩
進山門詞
儀註
初見問答詞
止淨詞
送祖詞
送小爺
八走歡
上梢繩
獻爐
接爐
五千報頭香
大地三光
三關

京平醫院

敬啓者敝院業經籌備就緒專請素有經驗醫師分科治療具各症病房淸潔看護週到所有愛克斯光太陽燈及各種電療器械性淋菓不應有盡有對於戒除鴉片嗎啡尤爲神效限期斷絕急慢及頑固等症均以最新療法

診例時間　每日上午八時至十二時下午二時至六時星期日及例假概不停診

科目　內科外科小兒科眼科耳鼻咽喉科產婦人科皮膚花柳科

收費　門診一元復診五角出診五元遠者另議夜間加倍住院每日二元至六元藥膳費在內

醫師　賀書年
醫師　江心從
女醫師　王俊德
院長　王世均
特聘富有經驗產科醫師保明玉女士專任接生

院址　臨淸路九號第三公園左側　電話五二六六號

大仁堂　立愈久淋
白濁丸
完全保好　證明無效　一准退洋
敝號精治淋神藥服用非常靈驗愈淋非常速快無論新久白濁下淋尿後淋偏墜腎虛老濁經年不斷用過千方百藥不好洗療注射無效此丸只用一盒立愈奇方奇藥與市上各種成方藥確有所不同男婦淋病完全包愈小盒二元大盒四元

大仁堂
婦女破血丹
凡婦女血水不見之病千方百藥治不好此丹只用一付其病立下重者三付百試百驗每付三元
此藥專治婦女閉經不通月經不見腹中積病左右塊血聚成條肚大成形血癥鬼胎內邪神孩死羅腹症不下一病切疾化爲

消毒大王一掃丸
此丸效力非常之大凡是男女染毒之症發生軟瘡下疳橫痃梅毒串骨筋痛老毒不淸淤毒不淨皮膚痛癢一切新舊毒症遍治不好打針無效即服此丸其毒立從二便消出一掃淸完永遠除根每盒二元另有詳章此藥北京各界馳名實有特別效驗

調經止帶丸
常服延年每服四角　每盒二元服法另有詳單
一盒保好無效退洋婦女白帶久而最傷元氣月經因之不調百病因之而生面黃飢瘦飲食無味有時燒冷腰腿痠痛頭暈肚痛赤白帶下之症一盒保好

北京張氏保肺丸
一切風寒咳嗽等症服此一付立效三付斷根每付大洋一角
潤肺化痰定喘止嗽寬胸順氣立見神效不問男婦老幼年深日久勞傷咳嗽吐痰代血夜不安眠咳嗽不止

婦女常服永保平安胎種子坤中之寶
調經養血保眞丹
專治婦女經血不調月經前趕後錯經期腹痛血色不正病塊崩漏白帶下寒流白肚腹脹墜痛腰腿疼兩脅發脹胸膈滿悶嘔吐噁心食涼淤血成病左條右塊氣短神虛頭暈頭痛四肢痠軟咳嗽痰喘氣血兩虧午後發燒作冷面黃飢瘦不思飲食日輕夜重自汗盜汗身體素弱胎前產後失調作病或姑娘經閉乾血癆症服此丸立服立效一切新舊經血不調百病皆治藥到病除常服此丸調經養血滋陰補虛安胎種子最稱女界寶丹服法另有詳每單付三角半打壹元六角一打三元外埠函購加郵二角

開竅耳聾丸
不論男婦老少遠年近日耳聾耳底耳痔內蟬鳴有風聲樹聲或因幼小耳底舊根或因槍炮驚傷或因腎虛病後失調一切耳竅不通不靈之病用過中外各藥不好只用一小料一元二全料四元

心胃氣疼丸
不論何種心肝胃痛氣疼胸疼肚疼反胃吐酸胸膈飽脹食入即吐積痞痞塊等症多年老病服用此丸解鬱舒肝寬胸順氣痛疼立止凡由飢飽或急氣多得之病三付准好每付二角一盒六付一元

青島分銷處
太和春……金鄉路十二號
萬春堂……高密路六十九號
福海藥房……黃島路中間十六號
德豐永……博山路中間路西六十三號
外埠函購加郵二角寄信濟南大仁堂
烟台分銷處……福記銀樓南門大街
博山慶雲鞋莊稅務街
濰縣衛生堂東關地瓜市街

大仁堂藥房　濟南小緯六路　分銷處

國民政府實業部註冊○商標局註冊
廣州衛生局註冊○社會局國貨登記
香港英政府註冊

世界第一兒科聖藥
鷓鴣菜
小兒瘦弱服肥壯・・小兒夜啼服安眠・・小兒疳積服即愈・・小兒吐乳服即止
小兒豐橫服歡笑・・小兒受嚇服定驚・・小兒溼熱服即愈・・小兒瀉肚服即愈
小兒便結服即通・・小兒盜汗服即止・・小兒胃呆服即開・・小兒痰多服即化
小兒每月服一二次・能保小兒週年平安！函購郵票十足代價
（此菜每包大洋一角每盒大洋四角半）　青島至誠藥社電話五一七五號轉
總[illegible]總行　廣州市[illegible]路南首　宏興大藥房
[illegible]隔壁至誠藥社　歡迎本市外縣分銷批價公道
分[illegible]彩美術鷓鴣菜鐵[illegible]商店均有出售

家財千萬不如薄技在身。
女界欲求職業者請來問我！
玆有外國女士擅用顏色玻璃五彩毛絨水粉壓漆繪成美術圖畫精美華貴堅久耐用可作摩登服裝貴重禮品新奇廣告賀年卡片手巾檯布枕套椅套與及陳設室內各種裝飾之用各大商埠公司每年銷數甚鉅供不應求應接不暇而且成本低廉利益優厚是誠女界最高尙之職也閨閣名媛欲求職業解決或有志於究研美術圖畫者請移玉址至湖南路四十五號二樓定當竭誠招待

教授英俄文
玆有某外國女士教授英俄文及英俄打字學費低廉教法新穎有願學者請于每日上午八時至下午八時至湖南路四十五號二樓接洽
ABC美術圖畫學院啓

青烟明記汽車轉運行廣告
逕啓者本行自開辦以來運輸貨物手續敏捷信用昭著遐邇馳名本行爲便利貨運起見現經呈奉　山東省建設廳核准訂立合同以青烟路綫行駛專路別家不得加入嗣後青烟直達貨運統歸本行一家辦理　恐未週知特此聲明如蒙惠顧無任歡迎
總行　青島江蘇路二十八號　電話三千三百〇七號
烟台辦事處膠萊車站對過　萊陽辦事處西關悅來棧內

◁教授跳舞學校▷
DANCING STUDIO MISS L.SARNO FOX-TROT,
WALTZ, BLUES, TANGO, RUMBA.
18 Chung Shan Road.　Telephon No. 2112.

本校專門教授男女跳舞欲學（狐步舞字魯氏舞探戈舞却爾斯登舞及單步舞雙人舞）均用最新法教授并有最西洋女士擅長鋼琴如有願學者請至中山路一號十八號接洽廿一號由薩爾女士湖南路四十五號中山路遷至十號教授各種舞蹈

請用八大優點之國貨中國模範爐
熱度平均　加煤簡便
用煤極省　溫度隨意
堅固耐用　燃料不拘
精雅美觀　可以烹調

本爐烟筒裝置與普通火爐略有不同　本號專人代客裝置不取裝費　已購買本爐而有冒煙之弊此係烟筒問題絕對非火爐本身不靈　請隨時電話四八八四　立卽派人前來查看　倘有其他用法不明瞭或疑問小號均可隨時本爐自卽日起每只減售洋十柒元　派人前來　備君詢問　必負全責使君能滿意也
總經理　萬榮晉　青島湖南路五十四號　電話四八八四號
經售處　國貨公司天津路　國貨陳列館館陶路　各大五金行

青島第二協豐當恢復營業啓事
啓者前因股東意見不合營業停止今定於十二月一日照常營業恐未週知特此聲明
地址　邱縣路

壽星牌咳嗽第一丸
嬌嫩的肺葉。忽被寒風推殘。
新痾易得。老喘又發。全都危險哪。
壽星牌咳嗽第一丸。準除病根。更保安康
價目◉每十二付大洋二元每付大洋二角
青島總分銷　協源盛錢莊　遼河北路　電話三四五四　二八三九
總行天津東馬[illegible]　分行安東財神[illegible]
青島代理[illegible]同藥房
高密路回春堂　朝陽路德東藥房　四方德誠號　天合號　石村路東興藥房　[illegible]格莊[illegible]　襄化堂　菜市路　永源公　商河路　立興樓　台東二路

第十六期　1933. 12. 23.　星期六

本刊爲定期電影週刊每逢星期六發刊特別歡迎外稿務以理論爲主如有翻譯文字與電影照片尤爲歡迎來稿一經登載由本社酌致薄酬

談「殘春」

狂人　希罕　合評

殘春並不是一部具有着偉大意識的東西，那不過是一個時代的「羅曼絲」。

但，「殘春」也不是應當卑棄的，牠也有着牠特點的所在，牠也有着牠相當的意識。

「妳誤解了自由了！」

這便是「殘春」的唯一的主要意識。

在這裏它曾經用了兩次字幕，來嚴肅的給患着時代病狂女郎們，一個當頭棒喝。當然這對於人們也不是不無微功。

徐來女士初次上鏡頭，表演的還不錯，鄭小秋在這裏飾着一個反派角色，成績最好。龔稼農也很好。至於許良飾着足球健將（新進演員）在這裏無庸諱言的是失敗了。

導演張石川，在這裏雖沒有驚人的技巧，總算是較好的一部作品，較「前程」有更好的收穫。

但是我倒有一點疑慮，就是爲什麼要穿插一幕「蘭湯試浴」的一個鏡頭，這十足的表現着仿模美國的香艷片子「，也許是要誇耀着她（徐來）是一位東方的「標準美人」呢？

評「生機」

毅盦

天一公司新片「生機」它是邵醉翁導演，陳玉梅袁美雲張振鐸陸麗霞主演，劇意是在解決婦女職業問題，但是「生機」的劇本，的確是太空想而武斷的，然而在意識上，技巧上，都有了很好的進步。

我們單就從這「生機」片名上看來，眞是充滿了生氣勃勃的樣子，但是故事歪曲的地方很多，像李佩蘭發現了幾張女性相片，和聽見他丈夫的夢囈，便負氣歸甯，並沒有脫離夫婦關係，也沒有分居契約，未免太忽略了。法律只制裁傷人而不制裁騙財。一個女子在這不景氣的社會裏，僥倖找得了職業一月能得到八十元的月薪，但是她有什麼技能呢？並且她認爲「花瓶」這名詞太侮辱她便辭退了。這未免有些矯揉造作吧？一個毫無地位的女裁縫，居然能夠得到銀行裏極大的信用，借給他巨款開工廠，這更離開了事實太遠了，這些都是些小毛病，但對於整個的劇本不見得十分牽强。

邵醉翁導演的手腕有顯着的進步，「生機」裏導演的技術有新的收穫，而運用對照，也很巧妙，實在是轉變作風的第一片。

演員在表演上，可說是忠實於劇本的，陳玉梅飾李佩蘭，她向來是一個典型的悲角，但在本片，好像轉變了作風，前半部的表情較平淡，後半部有相當的成功，所唱的「新催眠曲」，和在「芸蘭姑娘」中所唱的「催眠曲」，有異曲同工之妙，袁美雲她是一位美麗活潑的小姑娘，在本片中飾着李佩蘭的妹妹，一種天眞爛漫的表情，確實討人歡喜，可惜表演的機會極少，唱的「蝶和蜂」和「小寶寶」也還曼妙動聽。張振鐸確是全能人材，無論什麼角色，在他做來，總是維妙維肖，在本片他飾着改邪歸正的吳達卿，很好，陸麗霞在本片裏飾着一個浪漫風騷的女子，表演的成績尚佳。

攝影平平，光線有時太軟，收音不甚清晰。

佈景偉大，但是吳達卿客廳和李佩蘭母家的住宅，似乎過於宏壯，未免太誇張了。

大體說來，尚無大疵，不失爲一部鉅作。

談（金剛）

燕南

「金剛」"King Kong"一片，宣傳得太厲害了，爲着好奇心所驅使，便破鈔五角大洋錢，跑到了『洋大人』的電影院裏，去嘗試了人滿患的好滋味，眞的號招力不少！

『金剛』的故事，是亞華萊斯（Tdger Wailace.）的小說，經過了電影家的復製，攝製手法很巧妙，我們相信有多半的觀衆會墜入它迷網裏的，現在先讓我來揭穿了吧！

畫面裏的猩猩王——King Kong——頭生三角的 Triceratops，蛇首象身的 Brontosaurus，翼手龍的 Tyrannosaurs，長身惡龍 Polysauro，和鴻蝠 Pterodactyl，大動物都是在未有歷史以前的野獸，該片的總技巧師威廉奧平（Willis O'Brien.）就在歷史博物館裏，和地質研究所中，原始動物化石的骸骨上，去推測，去懸想，依照着現有的化石骸骨，而製造出來的，並且他也有一個小小的總計，King Kong 二年之中要吃九十二噸鷄蛋，水果。Triceratop.s，二十五尺長，重十噸，二年之中要吃一百零九噸半的食料，Brontosaurus，重約二十噸，長可七十五尺。要吃一八二噸的草，Tyrannosaur 五十尺長，三十五噸重，二年之中要吃一百四十六噸乾草和七十三噸鮮肉，Polysauro 十四尺高，十噸重，要吃一百四十六噸乾草，Pterodactyl 一日需要四十隻母鷄，此外還有所謂「與世隔絕自成一境的『骷髏島』」，也不過是隨便找一島子托名罷了，各種古獸的巨爲，只不過鏡頭放大，特別是『金剛』與人類大小懸殊，在畫面上，觀衆得到的印像『金剛』是眞的人猿，而人類和房屋，不過是模形罷了。

『金剛』完全是攝影技術巧妙而造成的，中間有的地方，是攝二三重以上，但我對於攝影知道得太少不能多說，接翦方面很得當。

讀者意見

時代的中國電影（續）

漂流

但，像這樣的作品，就會給了我們以充分的滿意了嗎？不，並不，在那些作品當中，仍然是有着兩個巨大的缺點的存在！現在讓我們一點點的來把它分析一下：

第一：就是那些作品，尚沒有深入於大衆的實踐生活中，他們只能以客觀的態度來加以表現描寫，它們並沒有加入了主觀的情分，這當然是因爲他們對於大衆的實踐生活尚然缺少了經驗的緣故。

第二：就是那些作品，都太公式化了，每一張片子，每一部東西，差不多都好像從一個公式上拿下來的一樣，尤其在每一張片子的結尾上，他們都很樂觀而模糊的給它加上了一條「光明大道！」而『光明大道』究竟是在那裏，我們不知道，這當然也是不可忽略的缺點的。

我想：在這一個時代裏，如果你能睜大了你的眼睛，來精密的給社會以體驗和觀察的時候，我想你不會爲題材所範圍住的。

看！在爲天災和人禍所包圍的農村中，在血與汗交流的大都會中，不是有許多題材，來供給我們嗎！

當然，我們去描寫農村，不能專門去描寫那大自然的優美，我們要從那優美的情調裏面，去尋出了千萬農民的血腥和千萬農民被壓迫的哀慘的呼聲。同樣的，我們去描寫都市，也不能專門去表現它的美麗壯觀，我們要從低層的階級裏，和巨大的煙筒去尋求題材。

話越說寫離題越遠了，現在讓我把它收束吧。

在最後，我希望我們的電影製作家，不要忘記了你們所負的使命，在這一個廣大而荒蕪的中國銀壇上，用堅毅的精神和科學的方法，去開墾一個廣大的花園，並且還要在這個花園裏，去栽上許多美麗而自由的血花！

你們！你電影的製作家們啊：來抓緊了時代吧！來做一個時代的先驅者吧！來做時代大道的明燈吧！努力啊！（完）

談（小玩意）

徐寒梅

記得是一個月前——正是我準備來青的那幾天，南京首都大戲院開映着聯華的鉅片「小玩意」，掀動了數千影迷底心波，我的同事王德蕙女士看罷「小玩意」歸來，用演說家的姿態告訴我們：「『小玩意』眞是一部偉大的影片，也可以說是中國電影界中的一部有力的作品，它比『都會的早晨』還要緊張些，有力些，確是值得我們一看的。」（未完）

新片介紹

芭蕉葉上詩　它是天一公司以「娘子軍」作背景的第一次出品，由王人美黎莉莉胡笳等主演，全劇寫娘子軍與敵軍對壘的情形，它和舶來品「兒女國」，有異曲同工之妙，它破了國產片的記錄，有新奇的服裝，瀟洒的歌舞，並且是全部有聲片，——不久山東將演。

二孤女　這是孤星影片公司出品聯華影業公司發行，王乃鼎導演的新片，以戰爭之萬惡爲主意，主角錢似鶯，她是一位美麗的演員，她有窈窕的身體，深刻的表情，她在本片內的一舉一動均能攝住了觀衆的精神，它是一部戰事愛情片，值得一看，不久將在山東開演。

（芭蕉葉上詩）的一幕，聯華出品王人美，黎莉莉，胡笳主演·你看她們多麼的威武呀！她們是全是娘子軍的首領

明星公司拍攝　春蠶（拾壹）

程步高導演　全部配音聲片　攝影台本　茅盾原著　蔡叔聲編劇

遙遠的荷花。小寶站起來，就逃。荷花漸近老通寶家門口，多多正在採叶，荷花吹唿哨，站定。

匆匆忙忙的採叶，滿一簿，不聽見荷花的吹唿哨聲音，匆匆拿了叶人屋內。

DI 荷花忿恨的表情，切齒。

荷花家　（同六）

荷花家竈房，竈台已經收起，荷花被根生扭打着，叫號，撲打，根生罵：

T『都是你這賤貨，使我不能做人！』

荷花掙脫手，欲逃，根生撲上。

老通寶家　（同六）

T『頭眠，二眠，三眠，蠶壯了，人瘦了！但是老通寶一家充滿了空前的喜氣！』FO

FI 頭眠、四大娘，小寶，正在用尖頭的竹快揀『頭眠』

DI 三眠，四大娘，阿四正在用『蠶網』『替蠶砂』DI

DI 二眠，老通寶正在『稱眠頭』；阿多將稱好了的眠頭放在菜子殼上。

CU 大眠，『開桑』的蠶個個生青滾壯，

CU 老通寶，眼上添了一個黑圈，

CU 四大娘的失眠的眼睛，但是大家都歡喜。

老通寶指着扁裏的叶，對阿四說：

T『陳大少爺借不出，還是再求你丈人的東家吧。』

阿四委實支撐不住了，眼皮不住的往下沉，隨口地！

T『地頭上還有十担葉，够一天。』

老通寶生氣起來，怒聲喝道：

T『什麼話，剛吃了兩天老蠶，明天不算，還得吃三天，最少還要三十担！』

突然的外面人聲喧鬧，阿多押了五担葉，老通寶和阿四的談話打斷，老通寶繼續喂葉，阿四和四大娘出去採葉。DO

老通寶後廊下　同四

星光下，大家忙忙的採葉，六寶也來幫忙了。

MS 和多多站在同一個筐邊捋葉的六寶，她倆在暗中靠得很近，

CU 桿條的下面，六寶手臂上被一只男人的手撑了一把。

CU 六寶的顏面，忍住了不笑，

FS 她的胸口，一只男子的手悄悄地摸了一把。

六寶直跳起來喊，四大娘驚奇貌，問：

T『什麼事？』

六寶的臉上熱烘烘，偷偷的將多多瞪了一眼，低了頭，很快的採葉一面回答四大娘：

T『沒有什麼，被毛毛虫咬了一口！』

多多咬往嘴唇暗笑。FO（完未）

更正

CAMERA-MAN

上期本刊，第一篇片評『現代一女性』寫燕南與希罕二君合評，誤被手民將希罕君之大名顛倒，實覺不恭，除向該君道歉外，特此更正。

鳴謝產婦科醫（下殘）　欣榮暨醫師孫稻泉　易震寒

內子身體素弱，生多不育，此次懷孕，以年逾不惑，益以多病，以致體益不支，本月九日臨盆，自上午一時破漿，至十一時，猶未能分娩，當時以生命危險，束手無策，乃急送市立醫院救治，承該院產婦科主任高欣榮，醫師孫稻泉，施用手術，醫師易震寒，施用麻藥，不四十分鐘，雙胎即安全拿下，其先產者爲面位，次產者爲橫位，均屬極難產之胎，幸得諸醫師手術高明，各護士熱心看護，俾內子及兩嬰兒，均得安然無恙，鄙人感諸醫師再生之德，無以爲報，特述顛末，以誌謝忱，青島地方法院何戴國謹啓

名醫張永濤　眞不愧醫界之聖手

啓者敝人身患臌脹發炎痔痛難忍步履艱難曾經許多名醫診治未見效偶閱時報正報民報見有鳴謝名醫張永濤之廣告謂張君係醫科大學畢業全國醫學研究會會員歷充院長二十餘年研究內外產婦小兒皮膚花柳眼鼻咽喉刮割等科二十餘載經驗若何豐富醫學若何湛深凡就醫者無不着手成春吾初疑之以廣告性質不無溢美浮詞故未即就醫師繼思有病醫治求盡往試之及就診後服中藥二帖注射退炎藥針一打果然病苦消失精神煥發身體健康較前增進悉如醫師所言吾始知張君醫學精深研究有素視力准確用藥恰當固有鳴謝醫師之廣告所不能盡道者張君在江浙間素有醫師聖手之稱醫界泰斗之目良不愧也吾爲此言非張君鼓吹非爲張君標榜爲我患病同胞訪求名醫而未得者一報福音耳張君現寓青島天津路元善里新十一號二層樓上門診一元上午八點下午三點止出診二元星夜加倍車資另給路遠另議倩用電話三一六七號急症隨請隨到　鄆城路北三興里三號　愼思齋主人謹白

華東煤廠大減價

敬啓者敝廠運銷淄博各種煤炭焦子性質優良火力量富久蒙顧主贊許今又近冬日爲報答主顧起見零售躉批發價錢特別大減價三個月自十月十日起至一月十日止塊煤每噸十七元焦子每噸二十五元四號煤每噸十四元以上腳力在內如蒙賜顧無任歡迎　博山華東煤鑛公司青島分銷處　小港沿二十七號　電話二二五八號

營業要目

青島市場三路四七號　江戶屋理髮器具商店　電氣管鱗　電話呼出三〇七三番

末謝恩大減價贈品特賣　一月五日起同月三十一日止

理髮用迴轉椅子　消毒器　電氣按摩器　手布蒸器　電氣迴轉管燈　剃刀各種　罩手推子各種　愛手推子各種　剪鋏各種　刈刀各種　皮砥　髮剃刷毛各種　長毛短毛刷毛各種　水碗　臺皿共各種　毛卷用鉗子　火酒爐　砥石　頭洗石鹼　髮剃用粉末石鹼　化妝品各種　五金雜貨並牌髮器具修理其他理髮用品無漏完備

樓房出租

茲有坐落萊蕪路南頭門牌七十二號一樓樓房出租自來水電燈浴室水廁廚房下房一概俱全光線充足租價低廉適合中等以上家庭居住有願租者請駕臨本號二樓劉宅接洽

人參鹿茸戒煙丸

此丸專戒嗎啡金丹鴉片海洛英等癮藥性和平不寒不熱不乾燥用服此丸准保不誤工作不覺絲毫痛苦自然戒清突曾蒙省會公安局化驗註册本市社會局許可行銷證明無毒堪稱羅毒之寶筏成癮同胞盍興乎來服法另有詳單

總批發處　濟南城內芙蓉街公記衛生堂

分代售號處　濰縣東關地瓜市路東衛生堂　青島冠縣路正明電業內衛生堂　西嶺郡縣路瑞復昌　洪泰商場三樓立榮商店　青海路寶興里順福　禹城路復盛昌　滄口路瑞麟祥　桓台路同義成　城陽集義盛永

止嗽化痰　枇杷膏

此膏專治時疫咽喉潤肺定喘久咳初嗽一切寒痰熱痰肺邪肺損等症不論遠年近日七十二癆男女老幼均可主治實爲咳嗽癆傷止嗽化痰環球無二第一聖藥也如蒙試服方知所言不謬也用法另有詳單

上海飯店

啓者敝店開幕以來頗爲各界所讚許茲爲酬答諸君雅意起見特將內部刷新範圍擴大設備非常美麗包辦酒席隨意小吃自晨七時起至晚十一時止每月包飯十五元如蒙駕臨不勝歡迎

包飯特別便宜　客飯每位六毛八毛一元　湖南路十六號

縫紉機　招請各縣分經理

本處經理德國魏思達縫紉機廠各種機器及附屬零件招請山東各縣鎮分經理利益優厚如願担任者請駕臨或函商一切辦法可也　德國魏思達縫紉機廠山東全省總經理處啓　地址中山路四十號　電話二九九一號

範瑞士羊奶場廣告

青島市仲家窪東嶺

瑞士羊奶爲現代歐美醫學家化學家化驗證爲最富於滋養料之食品年老胃弱者與失乳嬰兒咸甚相宜而患神經衰弱與肺病者尤爲最需要查北平天津濟南上海各大商埠均有瑞士羊奶場之設青島爲北方大港工商學界會萃於此獨於現代規模設備完整絕對清潔衞生之羊奶場尚付缺如本場爲應社會需要起見特在本市外仲家窪東嶺建設牧場專畜瑞士乳羊內部設備極端清潔奶瓶係自美國採購瓶口係用特種保險蜡紙蓋再用紙罩將瓶口完全罩沒用機器以鐵箍封鎖瓶蓋一次用後即不再用自擠奶至貯瓶均經過消毒手續裝璜異常講究清潔衞生實爲他場之冠各界人士如欲保持健康請試用本場瑞士羊奶定能使諸君滿意說明書函索即寄或向敝場代理索取

代理　西嶺西大森同和興醬園電話一一九五七號　膠州路公興和點心鋪電話二六二八號

Tsingtao Dancing Studio

教授跳舞　保證成功

哈爾濱上海著名跳舞教授彭士基夫婦教授狐步舞，華爾茲舞，白羅絲舞，唐戈舞與及各種最新式交際舞教法新穎教授迅速學費低廉保證成功各界仕女如願學者請於每日上午十時至下午八時至湖南路四十五號二樓接洽無任歡迎

青島跳舞研究院謹啓

冬節大減價

啓者本行爲酬答主顧起見定於十一月廿七日起將所有各種貨物由八折至五折減價出售歡迎參觀勿失良機主顧諸君請早光臨

青島中山路二十號　寶羅洋行謹啓

上海富民棉毛內衣廠

冬季最新出品

品質高尚　式樣入時

定價低廉　歡迎參觀

西式對胸提花羊毛衫
西式套頭提花羊毛衫
西式提花羊毛背心
西式純白羊毛背心
男式時髦全毛圍巾
女式摩登外服背心
西式兒童羊毛衫褲

青島貿易商行　中山路保定路轉角

麥亭丁中西大菜社特別廣告

本社西式大菜早已有口皆碑　添聘閩省廚師　烹調特別和菜　十香燒烤鹵味　新鮮各式盆菜　各種花彫名酒　隨意便酌小吃　倘蒙惠臨飲店　招待無不週到　◉西菜部價目◉公司菜六角起一元六角止特別菜二元　營業時間　早起六句鐘　晚至一點鐘　曲阜路十二號　第四公園對過

汽車電池在嚴冬時令最需仔細檢查稍有疏忽困難必多敝公司經理「光明牌」Prest-O-Lite電池多年爲酬答顧客便利起見歡迎免費檢查電池及其有關機件廉價充電能決電池各疑難請速 駕臨爲荷

大昌實業公司謹啓　廣西路十九號　電話四二〇二號

寶華洋行 白羅好勃 ZENITH

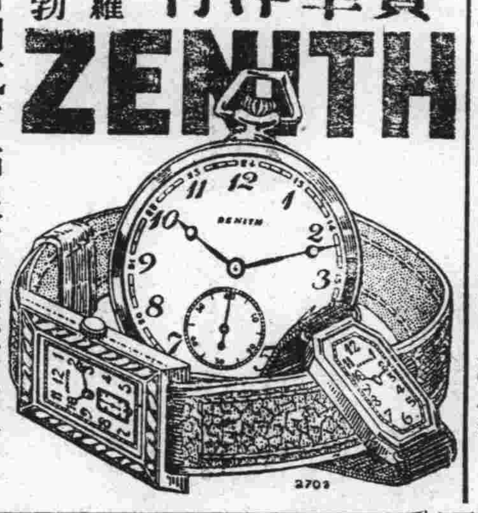

新到式首飾珠寶鐘表望遠鏡照相機銀器眼鏡等特別廉價

中山路曲阜路轉角白羅好勃

解除牙齒痛苦須至湖南路十號梅塞大夫醫院

梅塞大夫爲醫學博士專門齒科手術高超復不惜重資購備紫光燈太陽光燈電刀及一切齒科最新設備茲以初蒞青市診列格外克己歡迎各界參觀患齒疾者請臨一試方知言之不謬也

診治時間，每日上午九時至下午一時　下午四時至六時

產科

專理產婦科無論難產順產均能手到病除且手術敏捷使患者少受痛苦出外接生隨請隨到備有住室入院隨意

院址泰山路五十四號　借用電話三八五二　女醫師李洗泉　濟青產科醫院

專製照相各種銅版

光華照相製版社　李村路五十三號

福順泰

洋廣雜貨　化粧香品　應時用品　彩鳳蔘青

◁中山路五十六號▷

(電話三七一二)(四〇五七)

洪興德綢緞皮貨莊

韶光易過夏去秋來今爲酬謝顧主特由滬杭採辦各種制服花呢及應時新式綢緞綾綢等貨目刻已到齊備製餽送禮券以供社交如蒙賜顧無任歡迎

[illegible]

本號主人謹啓

慎德成廣告

啓者本號爲應各界需求起見特由上海運到時新綢緞綾羅嗶嘰絨呢用作秋季衣料最爲合宜如蒙賜顧便知言之不謬也

中山路中市　電話三七二一　本號主人謹白

泰山路七十七號光美鐵工廠

敬啓者敝工廠鑑於舊式彈棉機械遲鈍能力薄弱改良起見特不惜資本悉心研究發明一種最靈便新式彈棉機專彈新舊棉花加用牲畜之力每小時彈新花十餘斤彈

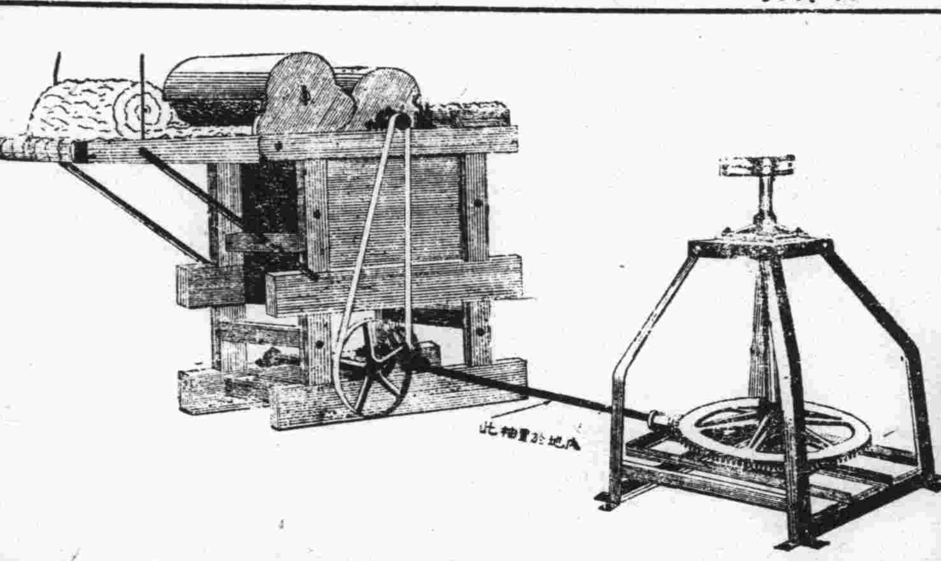

書花八九斤用電動機之力出貨尤多業經試驗成功設廠製造販賣各界讚許倘有願購者祈到青島泰山路七十七號本廠或各經理處接洽價目格外從廉以廣招徠此啓

本廠主人謹啓

大連汽船出帆

△大連行
奉天丸 十二月廿七日正午入午後五時出
大連丸 十二月三十日正午入午後五時出
青島丸 十二月廿四日正午入午後五時出

△上海行
大連丸 十二月廿六日午前八時入正午出
奉天丸 十二月廿三日午前八時入正午出
青島丸 十二月廿九日午前八時入十時出
濟通丸 十二月卅一日午前十時入四時出
天潮丸 十二月廿四日午前十時入午後四時出

△天津行
芝罘天津丸 十二月三十日午前八時入午後二時出
天潮丸 十二月廿四日午前八時入午後二時出
濟通丸

電話 二七二七號 支店長 二五六三號 船客出入 二一三六號 貨物夜間

大連阿波汽船出帆廣告

大連行 第十大號 共同丸 十二月廿三日來廿五日開
第廿六號 共同丸 十二月廿七日來廿八日開
芝罘威海 仁川直行

阿波共同會社 代理客票售票處 長安路五十號 電話二六二四號

淋病一盒藥

沈火山監製

專治急慢性淋 多年久治不愈老白濁

五淋白濁唯一特效救星

▲說明▼這是華北久著盛名治淋病的惟一聖藥不是專以廣告宣傳胡吹亂謗欺騙患者此藥是從多年實地經驗得到的眞效果愈淋速速快愈倒市上一般普通懷油劣劑

▲主治▼尿道炎灼小便短促黃白粘質精糊淋口腎虛老淋綿綿不斷淋後受寒傷墜疝氣此藥殺菌清馬止濁七天之內完全斷根

特製金屬盒盒上印紅黑二色之字以防假冒購者認清爲要

功效遠勝注射內服淋藥

真正一盒藥盒樣

大醫士沈火山　久春堂藥房　本爲國科學之原理新發明　淋病壹盒藥　無論急性慢性五淋白濁唯一聖藥　總發行所天津日租界橋立街南路

定價 小盒兩元 大盒四元

麝香化血丹

乃是婦女救星神奇效驗馳名各省此丹專治婦女經閉不通三五個月不見氣衰血塊面黃肌瘦嘔吐惡心腰酸腹脹肚大成形鬼邪胎病子死腹中不下婦女乾血癆疾病只用一付立下重者三服百病化爲血水保險元氣不傷破血化痞孕婦忌服每付二元加料四元

山氏坤少乾 化癥膏

不必行針吃藥此膏力能攻堅腹中痾塊立消化塊降瘀血生新血破癥結化積聚專化婦女食塊氣塊寒塊化結腹痛白帶氣積乾癆七癥八瘕經閉病塊貼此膏由堅而軟由軟化消百不失一定價小貼三元中貼五元

總發行 天津 久春藥房 總路日租界橋立街

青島分銷處 鴻海藥房黃島路十六號 太和春金鄉路十二號

北京康乃安大夫監製

婦女馳名良葯

調經養血膏丹

外貼內服奇效無比

此膏本醫家傳祕方功效神奇與眾不同專貼婦女經血不調前趕後錯忽多忽少血色不正紫黑成塊小寒白帶崩漏不止行經腹疼腰腿酸痛兩脅發脹胸隔痞滿嘔吐惡心積氣及寒凝癥瘕左候右塊攻上攻下氣短神虛心慌心跳頭暈眼黑四肢酸軟無力燒冷往來面黃肌瘦不思飲食自汗盜汗咳嗽痰喘肝鬱作抽子宮虛冷久不受孕一切氣血兩虧經脈不調室女經閉乾血癆症服用千方百藥不效者貼此膏立能奏效每貼小六毛大洋一元

內服調經養血丹

主治同一功效尤佳每盒一元加料二元另有主治詳單外埠函購另加郵費二角

北京康家 虎骨追風丸

氣串四肢麻木手足浮腫半身不遂十年二十年老寒腿千方百藥治不好此丸准保痊愈

定價 每付大洋二角五分 每盒二元

北京康家馳名妙藥此丸舒筋活血善通十二經路行遍身之骨節專治男女受風受寒腰膝肩背筋骨疼痛肝風

全牛補腎丸

立止夢遺滑精專治腎虛陽痿

此藥專治男子腎虛腎寒房勞過度精冷精滑陽痿早洩快感缺乏久無子嗣勞傷咳嗽腦系不足記憶退減頭眩自汗腰酸疲倦凡男子一切腎虧不足四肢無力飲食無味等症服用此丸元陽立充體健食增精神換發誠男子之寶品也價目每盒六付一元

青島代售處 太和春金鄉路十二號 鴻海藥房黃島路十六號

總發行 福安醫廠 設北平前門外興隆街弘善寺

濟南分銷處商埠小緯六路大仁堂藥

X光綫齒科外科

鈴木齒科醫院

青島觀海一路二十號　電話二〇四三番

☛宏波電氣工程公司☚

青島中山路湖北路角　電話二七九五

兼售中文無線電雜誌及書籍

本公司自開設以來謬承各界愛顧營業進展甚速茲爲擴充營業範圍起見增加電氣工程一項並自行裝設播音機一座現已竣工連日試播成績甚佳不日即行正式開幕播送優美節目屆時請爲注意

新到大批各種長短波收音機及零件價極相宜請惠臨參觀 批發價格外從廉